کتابخانهٔ مجلس شورای اسلامی

جمهوری اسلامی ایران

شماره ثبت کتاب

۸۹۴۴۰

کتاب .....

مؤلف .....

مترجم .....

موضوع .....

شمارهٔ قفسه ۱۱۳۲۵

۱۱۳۲۵

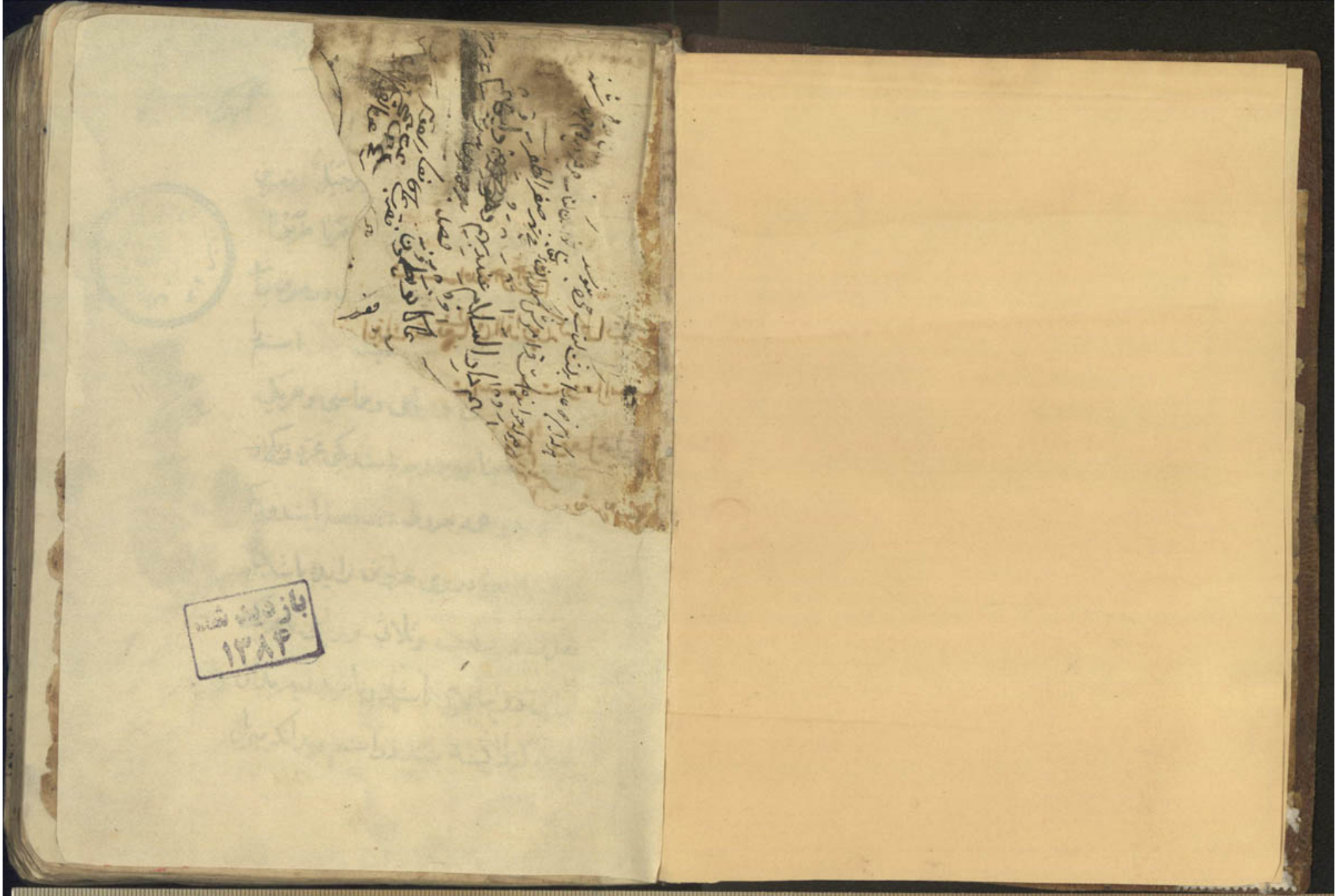
بازدید شد
۱۳۸۴

هذا کتاب حروف میر

بسم الله الرحمن الرحیم

قال الله تعالی فی الذاریات که کلمات لغت

اسم است وفعل است

قلم وفعل چون

کتابخانه مجلس شورای ملی
تاسیس ۱۳۰۲
۱۱۴۵۵
۸۹۴۴
۹۸۲۲

محمود شکر

چون رَجُلٌ ورَجُلانِ ورِجالٌ ورُجَیلٌ وتصریف

در فعل پیشتر باشد چون ضَرَبَ ضَرَبا ضَرَبوا

یَضرِبُ یَضرِبانِ یَضرِبونَ وتصریف در حرف نباشد

دیگر زیرا که در حرف تصرف نلیت فعل اسم را

سه بناست ثلاثی ورباعی وخماسی وهریکی

از این سه بنا برد دو چه باشد یکی مجرد ویکی از

زواید یعنی همه حروف وی اصل باشد ودیگر

مزید فیه یعنی در وی حروف زاید باشد و

فعل را دو بناست وثلاثی ورباعی وهریک

از این دو بنا مجرد باشد ویا مزید فیه بدان

طریق که دانسته شد در اسم وبدانکه میزان

در شناختن حروف اصلی از حروف زواید فاء ل
است پس هر حرف که در مقابل هریک از این حروف
ثلاثه باشد اصلی بود چون رَجُلٌ که بروزن فَعَلٌ
است و نَصَرَ بروزن فَعَلَ است و هر حرف که مقا
بل این نمانه باشد زاید بود چون ضَارِبٌ و نَاصِرٌ
که بروزن فَاعِلٌ است و نَیْصَرُ و یَضْرِبُ که بروز
ن یَفْعَلُ است و در بناء رباعی اسم لااکثر
مکرر میشود و در خماسی اسم لااکثر دو بار جنا
نکه معلوم کردد فصل اسم ثلاثی مجرد
زاده صیغه است فَلْسٌ بروزن فَعْلٌ و عَضُدٌ بروزن
فَعُلٌ و کَتِفٌ بروزن فَعِلٌ و عِنَبٌ بروزن فِعَلٌ و بَابِلٌ بروزن
فَعِلٌ و قُفْلٌ بروزن فُعْلٌ و صُرَدٌ بروزن فُعَلٌ

وعنق

وعنق کردن و مزید فیه وی بسیار است و اسم
رباعی مجرد را پنج صیغه است جعفر بروزن فَعْلَلٌ
چون مَعْلَکٌ و دِرْهَمٌ دینار بروزن فِعْلَلٌ و زِبَرْجٌ
زینت چون فِعِلٌّ و بُرْثُنٌ چنگال چون فُعُلٌّ
و قِمَطْرٌ صندوق فِعَلِلٌّ و مزید فیه وی کمتر است
و اسم خماسی مجرد را چهار صیغه است سَفَرْجَلٌ
بهی چون فَعَلْلَلٌ جَحْرَشٌ عجوزه چون فَعَلِلٌّ قَدَ
عِلٌ شتر تور چون فِعْلِلٌّ قِرْطَعْبٌ چیزاندک چون
فِعْلَلٌّ و مزید فیه خماسی بغایت اندکست
و فعل ثلاثی مجرد را سه صیغه است نَصَرَ
فَعِلَ عَلِمَ فَعِلَ شَرُفَ فَعُلَ و مزید فیه ثلاثی

پیاراست چنانکه بیاید فعل رباعی مجرد یک بنا

ست چون دَحْرَجَ که بوزن فَعْلَلَ است و مزید

فیه وی اندکست چنانکه مذکور گردد فصل

هر اسمی و فعل که در حرف اصول وی حرف علة

و همز و تضعیف نباشد از اصحیح و سالم خوا

نند چون رَجُلٌ و نَصَرَ و هرچه در وی همزه باشد

یعنی از مهموز خوانند چو اَمَرَ و اَمْرٌ و هرچه

در وی تضعیف باشد یعنی در حرف اصلی

وی از یک جنس بود از مضاعف خوانند چون

مَدَّ و مَدٌّ و هرچه در وی حرف علة باشد و الف

و واو و یا الف که منقلب باشد از واو و یا از

مثل

متل خوانند پس اگر حرف علة جای فا بود از معتل

الفا، و مثال گویند چون وَعَدَ و وَعْدٌ و اگر جای

عین باشد از معتل العین واجوف گویند چون

قَوْلٌ و قَالَ و اگر جای لام باشد از معتل لام نا

قص گویند چون رَمَى و رَمْيٌ و اگر در معتل دو حرف

علة باشد از لفیف خوانند پس اگر فا و لام حرف

علة باشد از لفیف مفروق گویند چون وَقَى و وَقْيٌ

و اگر عین و لام حرف علة باشد از لفیف مقرون

خوانند چون طَوَى و طَيٌّ پس مجموع اسما افعال

بر هفت نوع بود صحیح و مثال و اجوف و مضاعف

لفیف و ناقص و مهموز

هریکی ازینها در کتاب روشن کرده بعون الله
تعالی وحسن توفیقه **فصل** دانسته شد که فعل
ثلاثی مجرد را سه صیغه است مثل نَصَرَ مثل عَلِمَ
مثل شَرُفَ واین هر سه فعل ماضی است که دلالت
میکند بر زمان گذشته وهریکی را مستقبل هست
که دلالت میکند بر زمان آینده مستقبل فعل
سه است یَفْعُلُ چون نَصَرَ یَنْصُرُ ویَفْعِلُ چون
ضَرَبَ یَضْرِبُ ویَفْعَلُ چون مَنَعَ یَمْنَعُ ومستقبل
فَعِلَ دو است ویَفْعَلُ چون عَلِمَ یَعْلَمُ ویَفْعِلُ
چون حَسِبَ یَحْسِبُ ومستقبل فَعُلَ یکیست
چون شَرُفَ یَشْرُفُ پس مجموع ابواب ثلاثی که

ماضی

ماضی وی مجرد است از مزید فیه زیاده شش است
فَعَلَ یَفْعُلُ فَعَلَ یَفْعِلُ فَعَلَ یَفْعَلُ واین سه
ابواب را اصول خوانند زیرا که حرکت عین ماضی
مخالف حرکت عین مستقبل است فَعَلَ یَفْعِلُ فَعَلَ
یَفْعِلُ فَعَلَ یَفْعَلُ واین سه باب را فروع خوانند
زیرا که حرکت عین ماضی موافق حرکت عین مستقبل
است **فصل** فعل ثلاثی مزید فیه را ده باب مشهور است
افعال چون اَفْعَلَ یُفْعِلُ تفعیلا اِفْعالا نحو
اَکْرَمَ یُکْرِمُ اِکْرامًا وتفعیل چون فَعَّلَ یُفَعِّلُ
تَفْعِیلًا چون فَرَّحَ یُفَرِّحُ تَفْرِیحًا ومفاعل
چون فَاعَلَ یُفَاعِلُ مُفَاعَلَةً نحو ضَارَبَ

بضارب مضاربة ودرماضی هریکی ازین سه باب
یکحرف زایده است وافتعال چون افتعل یفتعل
افتعالا چون اکتسب یکتسب اکتسابا وانفعال
نحو انفعل ینفعل انفعالا چون انصرف ینصرف
انصرافا تفعّل یتفعّل تفعّلا چون تکسّر
یتکسّر تکسّرا وتفاعل نحو تفاعل یتفاعل تفاعلا
چون تضارب یتضارب تضاربا وافعلال
نحو اقعنسس یقعنسس اقعنسسا چون احمرّ یحمرّ احمرارا
ودرماضی هریکی ازین پنج باب دوحرف زایده است
واستفعال نحو استفعل یستفعل استفعالا
چون استخرج یستخرج استخراجا افعیلال

افعلال

افعیلال افعالا یفعالّ افعیلا لا چون احمارّ یحمارّ
احمرارا ودرماضی هریکی ازین دوباب سه حرف
زایده است وفعلل رباعی مجرد را یک بنا ماضی است
چنانکه مذکور شد ومستقبل او نیز یکیست
نحو فعلل یفعلل فعللة وفعلالا چون دحرج
یدحرج دحرجة ودحراجا ومزید فیه وی سه
باب است تفعلل نحو تفعلل یتفعلل تفعللا
چون تدحرج یتدحرج تدحرجا ودرماضی این
باب یکحرف زایده است وافعنلال نحو اقعنلل
یقعنلل اقعنلالا چون احرنجم یحرنجم احرنجاما
افعلالا لا نحو افعلّ یفعلّ افعلالا

چون اِفتَعَرَ یفتَعِرُ افتَعِرْ را و در ماضی
هریکی ازین دو باب دو حرف زیده است

فصل اسم بود و فعل است مصدر را و غیر مصدر
مصدر آنست که در آخر معنی وی در فارسی
تا، نون باشد یا دال نون چون اَلقَتلُ کشتن
والضَّربُ زدن و فعل ماضی و مستقبل و امر
و نهی و اسم فاعل و اسم مفعول و اسم آلة و اسم
زمان و اسم مکان همه از مصدر مشتق است
باب نَفَعَلَ یَفعَلُ صحیح النَّصرُ یاری دادن ماضی
وی چهارده مثالست شش غایب را بود
و شش مخاطب را ان شش که غایب را بود سه مذکر

بود چون نَصَرَ نَصَرَا نَصَرُوا و سه مؤنث را بود چون
نَصَرَتْ نَصَرَتَا نَصَرْنَ ان شش که مخاطب را بود
سه مذکر را بود نَصَرْتَ نَصَرْتُمَا نَصَرْتُمْ و ان سه مؤنث
را بود نَصَرْتِ نَصَرْتُمَا نَصَرْتُنَّ و دو حکایت نفس
را بود نَصَرْتُ نَصَرْنَا مستقبل را نیز چهارده مثال بود
بر ان قیاس که گفته شد در ماضی چون یَنصُرُ
یَنصُرَانِ یَنصُرُونَ تَنصُرُ تَنصُرَانِ یَنصُرْنَ
تَنصُرُ تَنصُرَانِ تَنصُرُونَ تَنصُرِینَ تَنصُرَانِ
تَنصُرْنَ اَنصُرُ نَنصُرُ و دیگر ابواب پنجگانه نیز
بدین قیاس بود ماضی چون ضَرَبَ ضَرَبَا ضَرَبُوا و مَنَعَ
مَنَعَا مَنَعُوا عَلِمَ عَلِمَا عَلِمُوا حَسِبَ حَسِبَا حَسِبُوا

شَرُفَ شَرُفَا شَرُفُوا باب مستقبل او یَضْرِبُ
یَضْرِبَانِ یَضْرِبْنَ یَعْلَمُ یَعْلَمَانِ یَعْلَمُونَ یَمْنَعُ
یَمْنَعَانِ یَمْنَعُونَ یَحْسَبُ یَحْسِبَانِ یَحْسِبُونَ
یَشْرُفُ یَشْرُفَانِ یَشْرُفُونَ فصل فعل مستقبل را
از فعل ماضی کنند بزیادة یکی از حروف اتین
در اوّل وی و این حروف را نوانید اربع خوانند
و این حروف مفتوح باشد الّا در چهار باب
اَفْعَلَ فَاعَلَ فَعَّلَ فَعْلَلَ که در این چهار باب
مضموم باشد و فعل مستقبل بمعنی استقبال
آید و بمعنی حال چنانکه گوی اَنْصُرُ یا نصر کنم و یا میکنم
و هرگاه که در وی لام درآید بمعنی حال باشد یَنْصُرُ

اگر سین سوف در آید استقبال باشد فصل
الف در نَصَرَا علامت تثنیهٔ مذکر غایب فاعلات
واو در نصروا علامت جمع مذکر غایب فاعلات
تاء ساکنه در نَصَرَتْ علامت تانیث فاعلست
و ضمیر فاعل نیست و الف در نَصَرَتَا علامت تثنیهٔ
مؤنث و ضمیر فاعلست و تا علامت تانیث فاعلات
و نون در نَصَرْنَ علامت جمع مؤنث و ضمیر فاعلست
و تاء مفتوحه در نَصَرْتَ ضمیر واحد مخاطب مذکر
و فاعل فعل فعلست و تُمَا در نَصَرْتُمَا گاه ضمیر تثنیهٔ
مذکر مخاطب و گاه ضمیر تثنیهٔ مخاطب مؤنث
فاعل فعلست و تُمْ در نَصَرْتُمْ ضمیر جمع مخاطب

مذکر و فاعل فعلت و تاء مکسوره در ضربت
ضمیر واحد مخاطب مؤنث و فاعل فعلتما
در ضربتما ضمیر مخاطب مؤنث و فاعل فعلتن
و نون در ضربتن ضمیر جمع مخاطب مؤنث و فا
عل فعلت و تاء مضمومه در ضربت ضمیر
واحد متکلم است خواه مذکر خواه مؤنث و فاعل فعلت
و نا در ضربنا ضمیر متکلم آست باغیره خواه
تثنیه و خواه جمع و خواه مذکر و خواه مؤنث
و فاعل فعلت و فاعل ضرب و ضربت شاید
که ظاهر باشد چون ضرب زید و ضربت هند
و شاید که مستتر باشد چون زید ضرب ای هو

و خواه مؤنث

هند ضربت ای هی و باد ر ضرب و ضربا نِ علامت
غیبت و حرف استقبال و الف علامت تثنیه مذکر
و ضمیر فاعلست و نون عوض رفع است که در واحد
بود و باد ر ضربون علامت غیبت است و او
و ضمیر جمع مذکر و فاعل فعلست و نون عوض
رفعت که در واحد بوده است و این همه
که هست از جهت مناسبت و او است و تا در ضرب
و ضربا نِ علامت غایب مؤنث است و حرف
استقبال و الف علامت تثنیه مؤنث
و ضمیر فاعلست و نون عوض رفع است که در واحد
بوده و یاد ر ضربن و یاد ر ضربن علامت غیبت

وحرف استقبال ونون ضمیر جماعت مؤنث وفاعلت علامت فعلست

وتاء در تضربان علامت خطابست وحرف استقبال

والف علامت تثنیه مؤنث وضمیر فاعلست ونون

عوض رفع است که در واحد بوده است وتاء در تضربن

علامت خطابست وحرف استقبال ونون ضمیر جمع مؤنث

وفاعل فعلست وهمزه در اضرب علامت متکلم واحد است

وانا در وی مستتر است دائما که فاعل است ونون در نضرب

علامت متکلم با غیر است ونحن در وی مستتر است دائما

که فاعلست امّا اگر فاعل یضرب وتضرب شاید که ظاهر باشد

چون یضرب زید وتضرب هند وشاید که مستتر باشد چون

زید یضرب ای هو هند تضرب ای هی فصل

ونون

مذکر

ونون عوض رفعست که در واحد مذکر بوده است

وتاء در تضربان علامت خطابست وحرف استقبال

والف علامت تثنیه مؤنث وضمیر فاعلست ونون

عوض رفع است که در واحد بوده است وتاء در تضربن

علامت خطابست وحرف استقبال ونون ضمیر جمع مؤنث

وفاعل فعلست وهمزه در اضرب علامت متکلم واحد است

وانا در وی مستتر است دائما که فاعل است ونون در نضرب

علامت متکلم با غیر است ونحن در وی مستتر است دائما

که فاعلست امّا اگر فاعل یضرب وتضرب شاید که ظاهر باشد

چون یضرب زید وتضرب هند وشاید که مستتر باشد چون

زید یضرب ای هو هند تضرب ای هی فصل

چون فعل مستقبل را حروف ناصبه در آید یعنی ان لن
وکی واذا در آید منصوب کردد چون ان اطلب لن
اطلب کی اطلب اذا اطلب ونون را که عوض رفع باشد
بینبی ساقط شود چون لن یطلبا ولن یطلبوا ولن
تطلبا وتطلبی ونون در یطلبن وتطلبن
بر حال خود باشد زیرا که ضمیر فاعل اند واکر حروف جا
زمه در مستقبل در آید حرکت اعراب لفظ یطلب
وتطلب مخاطب مذکر وغایب مؤنث واطلب ونطلب
حکایت نفس است بیفتد بجزمی ونونها که عوض رفع
بوده اند ساقط شوند ونون ضمیر با نجال
خود است وحروف جازمه پنج است لم ولما لام امر ولا نهی

وان

وان فی الشرط والجزاء چنانکه کوی لم یضرب لم یضربا
لم یضربوا لما یضرب لما یضربا لما یضربوا الا تضرب
لا تضربا ولا تضربوا وان تضرب ان یضربا ان یضربوا
تا امر بر سه شالث ولام امرش لمثال صیغه غایب
داخل شود چنانکه لیضرب لیضربا لیضربوا لتضرب
لتضربا لتضربن در دو صیغه متکلم نیز داخل شود لاضرب
لنضرب لاضرب لنضرب فصل وامر مخاطب را از فعل
مستقبل مخاطب کیرند وقاعده انست که حرف مستقبل
کرتاست از اول وی بیندازند واکر ما بعد حرف
استقبال متحرک باشد احتیاج بهمزه وصل نباشد
همان حرکت امر بنا کنند وحرکت اعراب ونون عوض رفع که در آخر

مستقبل باشد بوقفی افتاده شود پس از باب تفعیل
امر مخاطب بدین وجه باشد فَرِّقْ فَرِّقَا فَرِّقُوا فَرِّقِی
فَرِّقَا فَرِّقْنَ وبدین قیاس در باب مفاعله گوی
ضَارِبْ ضَارِبَا ضَارِبُوا ضَارِبِی ضَارِبَا ضَارِبْنَ
ودر باب فعلله گوی دَحْرِجْ دَحْرِجَا دَحْرِجُوا دَحْرِجِی
دَحْرِجَا دَحْرِجْنَ واگر ما بعد امر مستقبل ساکن باشد
احتیاج افتد بهمزه وصل زیرا که بساکن ابتدا
ممکن نیست پس اگر ما بعد آن ساکن ضمه باشد
همزه را مضموم گردانند وحرکت اخر خود را
بوقفی تک بلند دهند چون اُنْصُرْ اُنْصُرَا اُنْصُرُوا
تا اخر واگر ما بعد ان ساکن فتحه یا کسره باشد همزه را

مکسور

مکسور کنند واخر را موقوف سازند چون اِعْلَمْ اِعْلَمَا
اِعْلَمُوا واِضْرِبْ اِضْرِبَا اِضْرِبُوا وچون همزه وصل متصل
شود بما قبل خود ساقط گردد در عبارت چون
فَاطْلُبْ فَطْلُبَا اطْلُبُوا فصل جموع افعال بر دو نوع
بود لازم ومتعدی لازم ان بود که فعل از فاعل تجاوز
نکند ومفعول به نرسد چون ذَهَبَ زَيْدٌ وقعد
عمرو ومتعدی ان بود که فعل از فاعل در گذرد ان اقل
ومفعول به برسد چون ضَرَبَ زَيْدٌ عَمْرًا ولازم را بهمزه
باب افعال وتضعیف عین وبه با متعدی سازند
فرحه مد
نحو اَذْهَبْتُ زَيْدًا وفَرَّحْتُ زَيْدًا وذُهِبَ بِهِ
فصل بدانکه فعل بر دو نوع بود معلوم مجهول مجهول

معلوم آنست که از برای فاعل بنا کنند چون نصر عمر زید

و مجهول آنست که از برای مفعول بنا کنند چون نصر زید

و چون فعل را از برای فاعل بنا کنند در ماضی ثلاثی

مجرد فاء الفعل لام الفعل را فتحه دهند چون نصر نصرا نصروا

و ضرب و ضربا ضربوا و علم علما علموا و منع منعا منعوا حسب

حسبا حسبوا شرف شرفا شرفوا و چون فعل را از برای مفعول

بنا کنند و در ماضی ثلاثی مجرد فاء الفعل را بضم کنند عین الفعل را

بکسره دهند اگر مکسور نباشد چون نصر نصرا نصروا الخ و برین

قیاس چون ضرب الخ و علم الخ و شرف الخ و منع الخ و حسب

و در باب افعال همزه را مضموم و عین الفعل را مکسور کنند چون

اکرم الخ و در باب تفعیل فا را مضموم کنند و عین مکسور

چون حرف حرفا حرفوا الخ و همچنین باب مفاعله فا، مضموم

و عین را مکسور کنند لیکن چون فا، مضموم بود و الف

منقلبت بواو و چون هر ضورب ضوربا ضوربوا و در باب

تفعل و تفاعل نادرا مضموم ساکن شوند و عین مکسور

چون تعهد تعهدا تعهدوا الخ الف باب تفاعل منقلب

کرده بواو و چون تعوهد تعوهدا تعوهدوا و در باب

افتعال همزه وتا مضموم شوند و عین را مکسور اکتب

اکتبا اکتبوا الخ و در باب انفعال همزه وفا مضموم

ساکن شوند و عین مکسور چون انصرف انصرفا انصرفوا

و در باب افعلال عین و لام مکسور شوند

احمر احمرا احمروا و در باب استفعال همزه وتا مضموم شوند

وعین مکسور چون استخرج استخرجا استخرجوا ودرباب
افعلال همزه وعین مضموم شوند والف منقلب گردد
بواو چون احمرّ احمرّا احمرّوا ودرباب فعلل فا مضموم شوند ولام
اول مکسور چون دحرج دحرجا ودرباب تفعلل تا وفا مضموم
شوند ولام اول مکسور چون تدحرج تدحرجا تدحرجوا
ودرباب افعنلال همزه وعین مضموم شوند ولام اول
اول مکسور چون احرنجم احرنجما احرنجموا
ودرباب افعلال همزه عین مضموم شوند ولام اول
مکسور چون اقشعرّ اقشعرّا اقشعرّوا فصل
چون فعل مستقبل را از برای مفعول بنا کنند
حرف استقبال را ضمه کنند اگر مضموم نباشد

وعین

وعین الفعل را بفتحه اگر مفتوح نباشد چون ینصر ویکرم
ویضارب ویکتسب وینصرف ویتصرّف ویتضارب
ویحمرّ ویحمارّ ودرباعی لام اول را مفتوح کنند بجای
عین چون یدحرج ویتدحرج ویحرنجم ویقشعرّ فصل
بدانکه امر حاضر دو فعل مجهول بر طریق امر غایب باشد
پس گوی لتضرب لتضربا لتضربوا لتضربی لتضربا لتضربن بر
این قیاس بود مجموع امر فعل ثلاثی مجرد ومزید فیه
وفعل رباعی مجرد ومزید فیه فصل بدانکه نون تاکید
ثقیله از امر حاضر معلوم در آید چون اطلبنّ اطلبانّ
اطلبنّ اطلبنانّ اطلبنّ اطلبانّ ودر مجهول
چون لتطلبنّ لتطلبانّ لتطلبنّ لتطلبنّ لتطلبانّ

لِتَطْلُبَانِ ودر امر غایب معلوم چون لِيَضْرِبْنَ لِيَضْرِبَانِ
لِيَضْرِبْنَ لِتَضْرِبْنَ لِتَضْرِبَانِ لِيَضْرِبَانِ ودر امر غایب
مجهول لِيُطْلَبْنَ لِيُطْلَبَانِ لِيُطْلَبْنَ لِتُطْلَبْنَ لِتُطْلَبَانِ
لِيُطْلَبَانِ وبدین قیاس در معلوم مجهول نهی
در آید چون لَا يَضْرِبْنَ لَا يَضْرِبَانِ لَا يَضْرِبُونَ لَا يَضْرِبْنَ
الخ وواو جمع مذکر بیفتد زیرا که التقا
ساکنین ساکنین علی غیر حده لازم نمی آید وضمة
دلالت میکند بر واو والتباس هم نیست وباید
واحد مؤنث مخاطب بیفتد زیرا که التقا الساکنین
کنین علی غیر حده لازم نمی آید وکسره دلالت
میکند بر یا والتباس هم نیست ودر مؤنث الف در آورند

سلار نون

بعد از نون ضمیر ونون تاکید وبرجا کذا نون تاکید ثقیله
در آید خفیفه هم در آید الا در تثنیه مذکر ومؤنث
وجمع مؤنث چون اُطْلُبُنَّ اُطْلُبُنْ اُطْلُبِنَّ اُطْلُبِنْ لَا تَطْلُبَانِّ
لَا تَطْلُبَانْ لَا تَطْلُبِنَّ فصل اسم فاعل از ثلاثی مجرد
بروزن فاعل آید چون طَالِبٌ طَالِبَانِ طَالِبُونَ
طَالِبَةٌ طَالِبَتَانِ طَالِبَاتٌ وطَوَالِبُ وکاه باشد
کہ بروزن فَعِيلٌ آید چون شَرِفَ فَهُوَ شَرِيفٌ بروزن
فَعَلَ آید چون حَسُنَ فَهُوَ حَسَنٌ بروزن فَعَالٌ
وفَعِلٌ وفَعَلٌ وفَعُولٌ وفَعَالٌ آید چون جَبَانٌ
وخَشِنٌ وصَعْبٌ وذَلُولٌ وشُجَاعٌ وهر چه بر این
اوزان آمده است از صیغهٔ مشبه خوانند فصل

بدانکه صیغه فعّال مبالغه را بود در فاعل چون رجل
مرّاب و امرأة مرّاب مذکر مؤنث مساوی بود وهمچنین
فعول نیز مبالغه را بود چون رجل طلوب و امرأة
طلوب مذکر مؤنث یکسان بود وگاه بود که تا زیاده
کنند از برای زیادتی مبالغه چون رجل علاّمة و فهّمة
ومِفعال ومِفعیل نیز مبالغه را بود چون مذکر
مؤنث یکسان بود چون رجل مِفضال و امرأة
مِفضال ورجل مِنطیق و امرأة مِنطیق ورجل
شِریر و امرأة شِریر وفعّال نیز مبالغه را
بود مذکر مؤنث یکسان بود چون رجل
طوّال و امرأة طوّال یقال رجل طویل

وطوال

وفعیل نیز مبالغه را بود

وطوّال فاد افرط هرگاه که از حد در گذرد
فی الطویل در درازی قیل طوّال بالتشدید

مفعول از

وفصل اسم ثلاثی مجرد بر وزن مفعول آید چون
مضروب مضروبان مضروبون مضروبة مضروبتان
مضروبات ومضاربِ فصل اسم فاعل از ثلاثی مجرد
مزید فیه و رباعی مجرد و مزید فیه چون فعل
معلوم ان باب باشد چنانکه میم مضمومه
بجای حرف استقبال نهاده شود وما قبل حرف آخر
مکسور گردد اگر مکسور نباشد چون مکرم منطق
واسم مفعول از ایشان چون فعل مستقبل مجهول
ان باب باشد چنانکه میم مضمومه بجای حرف استقبال

نهاده شود وما قبل آخر مفتوح کرد اگر مفتوح نباشد
چون مکرم ومستخرج ومجموع این دانسته شود
ان شاء الله تعالی فصل معتل الفا، از باب نفعل
بفعل نیامده است در لغت فصیحه مثال او وی
از باب نفعل یفعل الوعد وعده کردن ما معلوم
وعد وعدا وعدوا چنانکه دانسته شد در صحیح
از این جهت او را مثال گویند یعنی مثل صحیح
در احتمال حرکات ثلثه مستقبل یعد یعدان یعدون
تا آخر اصل یعد یوعد بوده است واو واقع
شده بود میان یاء مفتوحه وکسره لازمه ثقیل بود انداختند
شد وعر انا وهمزه ونون انداختند برای طرد باب
عد اعد ونعد

وهو وقعه

وموافقة امر حاضر عد عدا عدوا عدی عدیا
عدا عدن نون تاکید ثقیله عدن عدان
عدن عدن عدان عدنان وخفیفه عدن
عدن عدن امر غایب ليعد ليعدا ليعدوا
ليعد ليعدا ليعدن نون تاکید ثقیله وخفیفه
برقیاس لم کذشته نهی لا يعد لا يعدا
لا يعدوا لا تعد لا تعدا لا يعدن نون
تاکید ثقیل وخفیفه بران وجه که دانسته شد
وحال تا لم کذشته ان چنانکه در صحیح
کذشته مرفوع ناصبه لن يعد لن يعدا لن
يعدوا تا آخر مجهول ماضی وعد وعدا وعدوا

تا آخر قیاس صحیح مجهول مستقبل یُوعَدُ یُوعَدَانِ
یُوعَدُونَ تا آخر واو باز پس آید زیرا که کسر بیفتاد
اسم فاعل واعِدٌ واعِدَانِ واعِدُونَ تا آخر اسم
مفعول مَوْعُودٌ تا آخر مثال یایی از باب فَعَلَ یَفْعِلُ
اَلْمَیْسُرُ فراهم شدن ماضی معلوم یَسَرَ یَسَرَا یَسَرُوا
ا مستقبل معلوم یَیْسِرُ یَیْسِرَانِ یَیْسِرُونَ
ا امر حاضر اِیْسِرْ اِیْسِرَا اِیْسِرُوا ا نون تاکید
ثقیله اِیْسِرَنَّ اِیْسِرَانِّ اِیْسِرُنَّ ا نون
خفیفه اِیْسِرَنْ اِیْسِرَانْ اِیْسِرُنْ امر غایب
لِیَیْسِرْ لِیَیْسِرَا لِیَیْسِرُوا اسم فاعل یَاسِرٌ
اسم مفعول مَیْسُورٌ هر بر قیاس صحیح

بود

بود چون مجهول بنا کنی گوی یُیْسَرُ هِنْدُ یُوسَرُ
هِنْدُ ودر مستقبل یایواو منقلب شود از برای
ساکن بودن یا و مضموم بودن ما قبل مثال
واو از باب فَعَلَ یَفْعِلُ اَلْوَجَلُ ترسیدن ماضی معلوم وَجِلَ
وَجِلَا وَجِلُوا ا مستقبل معلوم یَوْجَلُ یُوْجَلَانِ
یُوْجَلُونَ ا امر وَاجِلٌ مَوْجُولٌ اَجَلٌ لَا یُوْجَلُ از باب
فَعَلَ یَفْعَلُ اَلْوَضْعُ نهادن ماضی معلوم وَضَعَ وَ
ضَعَا وَضَعُوا ا مستقبل معلوم یَضَعُ یَضَعَانِ
یَضَعُونَ ا امر حاضر ضَعْ ضَعَا ضَعُوا اسم فاعل
وَاضِعٌ اسم مفعول مَوْضُوعٌ ا از باب فَعَلَ یَفْعِلُ
اَلْوَرْمُ اماس کردن ماضی معلوم وَرِمَ مستقبل

مجهول

برم فهو وارم ودلك موروم امر رم چون عد
امر غايب ليرم فاء باب ضرب يفعل
الوسم داغ كردن وسم يوسم اوسم
لا توسم واصل اجوف واوى ازباب فعل يفعل القول
كنين ماضى قال قالا قالوا الخ اصل قال قول
بود واو متحرك بوده ماقبل مفتوح قلب بالف
كردند قال شد وقلن وقلت اصلش قولن
وقولت بود چون واو منقلب شد بالف
بالتقاساكن بيفتاد بيفتاد قلن وقلت
فتحه قاف را بضم بدل كردند تا دلالت
مى كند بر انكه عين الفعل كه افتاده است

واو بوده است

واو بوده است نه يا وهمچنين است حال نا اخر
مستقبل يقول نا اخر اصل يقول يقول بود
ضمه بر واو وثقيل بود بما قبل دادند يقول شد
ودر يقلن وتقلن واو بالتقاساكنين بيفتاد
چنانكه در ماضى دانسته شد امر حاضر قل الخ
اصل قل اقول بود ماخوذ از تقول تا را
انداختند ما بعد تا ساكن همزه وصل مضموم اوردند
واخر بوقف ساكن كردند اقول شد ضمه بر واو
ثقيل بود بما قبل دادند واو بالتقاء ساكنين
كنين بيفتاد اقل شد بحركت قاف از همزه مستغنى
شدند همزه بيفتاد قل شد ومهجنين است

حال نا آخر و نزار سد که کوی قُلْ از تَقُولُ ماخوذ
است چون نارا انداختند امر را موقوف سا
ختند و با التقا ساکنین بیفتاد قُلْ شد امر غایب
لِيَقُلْ لِيَقُولَا لِيَقُولُوا نا اخ نهی لَا تَقُلْ
لَا تَقُولَا لَا تَقُولُوا اخ نون ثقیله قُولُنَّ قُو
لَانِّ قولن قُولِنَّ قُولَانِّ قلنان نون خفیفه
قُولَنْ قُولِنْ قُولَنْ امر غایب لِيَقُولُنَّ لِيَقُولَانِّ
لِيَقُولُنَّ لِيَقُولِنَّ لِيَقُولَانِّ لِيَقُلْنَانِّ اخ
و با ان پس آمد در قُولَنَّ و لِيَقُولُنَّ و لَا تَقُولُنَّ
زیرا که التقا ساکنین زایل شد مجهول
ماضی قِيلَا قِيلُوا اخ اصل قِيلَ قُوِلَ بود

کسره بر واو ثقیل بود بما قبل دادند بعد از سلب
حرکت ما قبل واو منقلب بیا قبل شد و چون در
قُلْنَ الخ واو با التقا ساکنین بیفتاد ضمه اصل واو
باز پس آمد تا دلالت کند بر انکه عین الفعال که افتا
ده بوده است و بوده نه یا پس صورة معلوم مجهول
ماضی و امر حاضر یکی شد و به تقدیر مخالف چه
اصل قُلْنَ معلوم قُولْنَ است و اصل قُلْنَ مجهول
قُوِلْنَ و اصل قُلْنَ امر قُوِلْنَ مجهول مستقبل
يُقَالُ يُقَالَانِ يُقَالُونَ الخ اصل يُقْوَلُ بود
ضمه خواست بود و ما قبل وی حرف صحیح ساکن فتحه
و او را بما قبل دادند پس واو در موضع حرکة بود ما قبل

مفتوح قلب بالف کردیم یقال شد وهمچنین است
حال در باقی الفاظ و در یقلن و تقلن الف بالتقاء
ساکنین بیفتاد امر غایب مجهول لیقل نهی لا
یقل اسم فاعل قائل قائلان قائلون اصل قائل
قاوِلٌ بود چون واو را در ماضی قلب بالف کرده
بوده اند در اسم فاعل نیز چنان کردند والف حرکت دادند
برای دفع التباس بفعل ماضی اسم مفعول
مقول مقولان مقولون اصل مقوول بود ضمه بر واو
ثقیل بود بما قبل دادند یک واو بیفتاد مقوول شد
بحذف واو دیگر بیفتاد پس مقول شد بر وزن مفعل

مقول ص
پیش بعضی واو اصلی بیفتاد پس مقول شد بر وزن مفعل و پیش بعضی

اجوبه ایی از باب فعل یفعل البیع فروختن ماضی

باع باعا باعوا باعت باعتا باعن الخ اصل باع بیع
بود با متحرک بود ما قبل مفتوح قلب بالف کردند
باع شد و در بعن الخ چون الف افتاد فتحه با را بکسره
بدل کردند تا دلالت کند عین الفعل کرا فتاده است
یا بوده است نه واو مستقبل معلوم یبیع یبیعان
یبیعون اصل یبیع یبیع بود کسره بر یا ثقیل بود
بما قبل دادند یبیع شد و در یبعن و تبعن
یا بالتقاء ساکنین بیفتاد امر حاضر بع بیعا بیعوا
الخ حال در بع بران قیاس است که در قال گفته شد
چون نقیل بیعن بیعان بیعن الخ خفیفه بیعن
بیعن بیعن امر غایب لیبع لیبعا لیبعوا نون ثقیله

لیبعن لبیعان لیبعن الخفیفه لیبعن لیبعن
لیبعن نهی لایبع لایبعا لایبعوا مجهول ماضی بیع
بیعا بیعوا اصل بیع بیع بود کسره بر یا ثقیل بود
بما قبل دادند بعد از سلب حرکت ما قبل بیع شد
و در بعن الخ صورة معلوم مجهول و امر یکسان بود و در
اصل مختلف اصل بعن امر ابیعن مجهول مسند بیاع
بیاعان بیاعون الخ برقیاس بقال خوف و رای از باب
فعل یفعل الخوف ترسیدن ماضی معلوم خاف خافا
خافوا اصل خاف خوف بود واو متحرک بود ما قبلش مفتوح
قلب الف کردند خاف شد و اصل خفن خوفن بود کسره
بر واو ثقیل بود بما قبل دادند بعد از سلب حرکت ما قبل

و ما التقاء

با التقاء ساکنین بیفتاد خفن شد و در این موضع بنا را بر
رعایت کردند که اصل فعل است نه دلالت بر محذوف را
که واو است چنانکه در تقال کردند مستقبل معلوم یخاف
یخافان یخافون الخ امر حاضر خف خافا خافوا نون تاکید
برقیاس گذشته و جون از سه باب اصل امد است
اسم فاعل از باع بائع بائعان بائعون بطن نوق قائل
اسم مفعول مبیع مبیعان مبیعون اصل مبیع
مبیوع بود ضمه یا را بدادند پیش بعض یا افتاد مبیوع
شد و واو را بیا قلب کردند یا را مکسور کردانیدند تا مشابه
نشود با جوف واوی پس مبیع شد بر وزن مفیل و
پیش بعض دادند یا افتاد ضمه یا را بکسره بدل کردند

مع شد بروزن مفعل اسم فاعل از خاف خائف خائفان
خائفون اعلالش بطریق قائل اسم مفعول مخوف
ای اصل مخوف مخوف بروزن مفعول یکی ازین دو
واو افتاد چنانکه مقول گفته شد ناقص ردی از باب
فعل یفعل الدعا خواندن ماضی معلوم دعا دعوا دعوا
دعت دعتا دعون ای اصل دعا دعو بود واو متحرک
بود ماقبل مفتوح قلب کردند بالف دعا شد دعوا
در اصل دعوو بود واو متحرک ماقبل مفتوح قلب بالف
کردند والف بالتقاء ساکنین بیفتاد دعوا شد
بروزن فعوا واصل دعت دعوت بود چون واو قلب
بالف شد بالتقاء ساکنین بیفتاد دعت

الف

تمرین بروزن

شد بروزن فعت واصل دعتا دعوتا بود واو قلب
بالف شد بالتقاء ساکنین بیفتاد زیرا که حرکت
تا اصل نیست کرد در واحد ساکن بود ودعون
بر اصل خود است بروزن فعلن وهمچنین باقی
الفاظ الخ بر اصل خود است ندمستقبل معلوم
یدعو یدعوان یدعون الخ یدعو اصلی اصل یدعو
بود ضمه بر واو ثقیل بود اند اختند یدعو شد همچنین
است حال تا آخر یدعوا وادعو وندعو وندعون
بر اصل خود است ویدعون جمع مذکر غائب اصل اش

وتدعوون

یدعوون بوده است ضمه بر واو ثقیل بود بیفتاد
یدعوون شد واو کرا لام الفعل بود بالتقاء ساکنین بیفتاد

یدعون بشد بروزن یفعلون ویدعون جمع مونث بواصل
خود است بروزن یفعلون وتدعین واحد خطاب مونث
در اصل ندعوین بود کسره بر واو ثقیل بود بما قبل دادند بعد از
حذف حرکة ما قبل واو بالتقاء ساکنین بیفتاد ندعوعین
شد بروزن تفعلین چون ناصبه در آید کوی لن یدعو
لن یدعوا لن یدعوا الخ ونونهایی که عوض در پنج موضع بیفتند
ونون ضمیر بحال خود باقی باشد وچنین جانمه دان کوی لم یدع
لم یدعوا لم یدعوا واوه در پنج موضع بیفتند بجزمی ونونهای
عوض بین در پنج لفظ بیفتد بجزمی ونون ضمیر بحال خود مانده
امر حاضر ادع ادعوا ادعی ادعوا ادعون نون تاکید
ثقیله ادعونّ ادعوانِّ ادعونّ ادعینّ ادعوانِّ ادعوانِّ

فصل

خفیفه ادعون ادعن ادعنِ ما فی معلوم مجرور ادعی
دعیا دعیوا الخ اصل دعی دعیو بود واو برای کسره
ما قبل بیاشد دعی شد اصل دعیا دعیوا بود واو
منقلب بیاشد دعیا شد دعوا اصل دعیو بود
واو برای کسره ما قبل بیاشد دعیوا شد ضمه بریا
ثقیل بود بما قبل دادند بعد از سلب حرکة ما قبل
یا بالتقاء ساکنین بیفتاد دعو شد بروزن فعوا
مجرور استقبال یدعی یدعیانِ یدعون الخ واو لام
الفعل در یدعیانِ وتدعیانِ در چهارم افتاده
بود بما قبل مضموم نبود بیاشد ودر یدعون
وتدعون واو لام الفعل منقلب شد بالف و

واو قلب ضه

بالتقاء ساکنین افتاد واو ضمیر باقی بماند زیرا که علامت
فاعلات والعلامة لا تحذف ودر جمع مؤنث
واوکه لام الفعل بود بیاباشد ودر تثنیهٔ مؤنث واحد
مؤنث مخاطب واو بالف قلب شده بافتاد ودر باقی
الفاظ نین بالف قلب شده بیفتاد اسم فاعل داعٍ دا
عِیانِ داعُونَ ودَعَاةٍ ودَعَوَةٍ داعِیَةٌ داعِیَتانِ
داعِیاتٌ ودِاعٍ اصل داعِیٌ بود واو در حرف چهارم افتاده
بود ما قبل وی مکسور بیاشد یائی شد ضمه بر یا
ثقیل بود بیفتاد پس یا بالتقاء ساکنین بیفتاد
داعٍ شد وچون الف ولام در آورده ی یا باقی ماند
وتنوین بیفتد چنانکه گویی الداعی ودر داعِیانِ

واو منقلب

واو منقلب بیاشد وباقی ماند داعون در اصلش
داعوون بود واو ولام الفعل بیاشد داعیون
شد ضمه بر یا ثقیل بود بما قبل دادند بعد از
سلب حرکة ما قبل یا بالتقاء ساکنین بیفتاد
داعون شد بروزن فاعون اسم مفعول مدعو
مدعوان مدعوون تا آخر اصل مدعو مدعوٌ
بود واو را در واو ادغام کردند مدعو شد

ناقص یائی

از باب فعّل یفعّل الرمی انداختن
ورمیتُ رمیا رمیتُ ماضی معلوم رمی رمیا رموا
رمت رمیتا رمتا رمین تا آخر اصل رمو رمیوا بود
ضمه بر یا ثقیل بود بما قبل دادند بعد از

ساکن حرکت ماقبل را بالتقاء الساکنین بیفتاد
رمو شد بروزن فعو مستقبل معلوم یرمی ترمیان
یرمون ترمی ترمیان یرمین ترمی ترمیان ترمون
ترمین ترمیان ترمین ارمی ترمی واحد مخاطب
مؤنث وجمع وی یکسان بود ولیکن جمع بر اصل
خود است بروزن تفعیل است وترمین واحده فاطمه ترمیه
در اصل ترمیین بود کسره بر یا ثقیل بود انداختند
یاکه لام الفعل بود بالتقاء ساکنین بیفتاد ترمین
شد بروزن تفعین چون ناصبه درآید گوی لن یرمی
لن یرمیا لن یرمون تا آخر وچون جازمه درآید
گوی لم یرم لم یرمیا لم یرمو تا آخر یا بجزمی بیفتاد

بحنانکه

حنانکه واو در لم یدع امر حاضر ارم ارمیا ارمو
ارمی ارمیا ارمین بنون ثقیله ارمین ارمیان
ارمن ارمن ارمیان ارمینان بنون خفیفه
ارمین ارمن ارمن مستقبل مجهول یرمی ترمیان
یرمون تا آخر بر قیاس بدین اسم فاعل رام
رامیان رامون ورمات رماتا رمیات رامیه
رامیتان رامیات ورمام اسم مفعول مرمی
مرمیان مرمیون تا آخر اصل مرمی مرموی بود
بروزن مفعول واو یاء در یک کلمه جمع شد
بودند سابق ساکن واو را قلب بیا کردند
وبا را در یا ادغام کردند ومیم برای مناسبت

یا مکسور کردند می‌شد ناقص یائی از باب فعل
یفعل الرضا خشنود شدن ماضی معلوم
رضی رضیا رضوا رضیت رضیتا رضین تا آخر
اصل رضی رضو بود واو در طرف واقع شده
بود و ما قبل وی مکسور بود قلب بیا شد رضی
شد رضو در اصل رضیو بود ضمه بر یا ثقیل
بود ما قبل دادند بعد از سلب حرکت ما قبل
یا بالتقاء ساکنین بیفتاد رضو شد بر وزن
فعو ماضی مجهول رضی رضیا رضوا تا آخر
بر قیاس وی مستقبل معلوم یرضی یرضیا
یرضون واحد مؤنث مخاطب یا جمع مؤنث مخاطب

در اینجا

در اینجا نیز در صورة موافقند و در تقدیر مخالف
که ترضین جمع بر وزن تفعلن است چنانکه اصل وی
ترضیین واحد اصل بش ترضیین بود بر وزن
تفعلین کسره بر یا ثقیل بود انداختند پس یا که
لام الفعل است بالتقاء ساکنین بیفتاد ترضین
شد بر وزن تفعلین مستقبل مجهول یرضی
یرضیان یرضون تا آخر فصل ناقص واو از باب
نصر ینصر نصرا و نصورا و نصرانا و نصرة و نصارة و نصارة
رضا یرضو رضوا رضیا رضوا تا آخر اصل رضی رضو بود
واو در طرف واقع شد بود و ما قبل وی مکسور
بود بیا شد رضی شد رضو در اصل رضیو بود

ضمه بر یا ثقیل بود با ما قبل دادند بعد از سلب
حرکه ما قبل یا بالتقاء الساکنین بیفتاد ترضو
شد بروزن فعو ماضی مجهول رضی رضیا
رضوا تا آخر برقیاس رضی مستقبل معلوم
یرضی یرضیان یرضون تا آخر واحد مؤنث
مخاطب جمع مؤنث مخاطب در تینجا نانی در ترضون
موافقند در تقدیر بر مخالف که ترضین بروزن
تفعلن است چنانکه اصل وی است وترضین
واحد اصلش ترضیین بود بروزن تفعلن
کسره بر یا ثقیل بود انداختند پس که لام
الفعل است بالتقاء ساکنین بیفتاد ترضیین شد بروزن تفعلن

مستقبل

مستقبل مجهول یرضی یرضیان یرضون تا آخر

ناقص یائی از باب فعِل یفعل الخشیه
ترسیدن ماضی معلوم خشی خشیا خشوا تا آخر
مستقبل یخشی یخشیان یخشون تا آخر ماضی
مجهول خشی خشیا خشوا تا آخر مستقبل
مجهول یخشی یخشیان یخشون ناقص
ایائی فضل از باب فعَل یفعُل الرجاء
امید داشتن رجا یرجو که دعا بدعو و فضل
ناقص یائی از باب فعَل یفعَل الجون و
رمی یرمی حکم رمی چون رمی و حکم یرمی
چون یرضی امر حاضر از ترضی از رضیا

ارضوا تا آخر بنون ثقیله ارضبانّ ارضیانّ
تا آخر بنون خفیفه ارضین ارضون ارضیٰن
برین قیاس بود وادع امر حاضر از ترجوا
ارج چون ادع اسم فاعل راضٍ وخاشٍ
وراج وراع بر قیاس داع ورام اسم مفعول
مرضی وضختنه ومرعی ومرعوحون مرمی ومدعق
فصل دلو ناقص واو از باب فَعَلَ یَفْعُلُ بنیامده است
فصل لفیف مفروق از سه باب آمده است اول از باب
فَعَلَ یَفْعِلُ چون وقی یقی ماضی معلوم وقی
وقیا وقوا تا آخر ماضی مجهول وقی وقیا وقوا
تا آخر بر قیاس وی مستقبل معلوم یقی

اصول

یقیان

یقیان یقون تا آخر حاصل یقی یوقی بود واو افتاد چنانکه
در بعده وضمه با افتاد چنانکه در بری پس حکم
واوی وی مثل حکم مثال است وحکم یای وی حکم یای
ناقص مستقبل مجهول یوقی یوقیان یوقون تا آخر
وچون حروف ناصبه درآید گوی ان یقی ان یقیا ان
تا آخر وچون جازمه درآید گوی لم یقی لم یقیا لم یقوا
تا آخر اسم الفاعل واقٍ واقیان واقون تا آخر اسم
المفعول موقی چون مری امر حاضر قِ قیا قوا
بنون ثقیله قِیَنّ قِیانّ قِینّ قِنّ قِنّ قیان قینان
بنون خفیفه قِیَنْ قِنْ قِنْ فصل
دوم از باب فَعِلَ یَفْعَلُ چون وجِی یوجَی ماضی معلوم

وجی وجیا وجوتا امر ماضی مجهول وجی وجیا وجوتا امر مستقبل
معلوم یوجی یوجیان یوجون تا آخر چون یرضی مستقبل
مجهول یوجی یوجیان یوجون تا آخر چون یری امر حاضر ایجی
ایجا ایجوا بنون ثقیله ایجن تا آخر اصل ایجی اوجی بود واو
از جهت کسره ما قبل یا شد ایجی شد اسم فاعل واو وجیاه
واجون تا آخر اسم مفعول موجی چون مری سیم از
باب فعل یفعل وطی یطی ماضی معلوم وطی ولیا ولو
تا آخر چون یرضی مستقبل معلوم یطی یطیان یطون تا آخر
چون یرضی مستقبل مجهول این وطیوطی چون وقی یقی
لفیف مفروق از باب دوایدا اول از باب فعل یفعل
چون طوی یطوی طیا ماضی معلوم طوی طویا طوو

تا آخر

تا آخر چون رضی مستقبل مجهول یطوی چون یرضی
امر حاضر اطو اطویا اطوو تا آخر حکم نونتین در اینجا
بر این قیاس است که در ارض گذشت اسم فاعل طاو
طاویان طاوون تا آخر اسم مفعول مطوی چون
مرضی دوم از باب فعل یفعل چون سنوی یسنوی
سنیا ماضی معلوم سنوی سنویان سنوو تا آخر
چون رمی مستقبل معلوم یسنوی چون یرمی
مجهول این سنوی یسنوی چون رمی یرمی اسم فاعل
سناو چون رام اسم مفعول مسنوی چون مری
مهموز الفاء الصحیح از باب فعل یفعل امر یا مر ماضی
معلوم امر مستقبل یامر تا آخر چنانکه در صحیح دانستی

همزه

مهموز العین الصحیح

مهموز اللام صحیح

مضعف

مثال

اجوف

ناقص

لفیف مقرون

لفیف مفروق

مهموز الفاء

مثال واوی

مثال یائی

اجوف واوی

اجوف یائی

ناقص واوی

ناقص یائی

لفیف مقرون

لفیف مفروق

مهموز الفاء

مهموز اللام

مضعف

مهموز العین

صحیح

همزه دوم از جهت کسره ما قبل قلب

بود وسکون لام ادغام ممکن نبود بحال خود باقی
ماند واصل یمدد یمدد بود حرکت دال اول را بساکنی دادند
ودر دوم ادغام کردند یمدد شد ویمددن ومددن
ادغام ممکن نبود چنانکه در ممددن معلوم شد مجهول
ماضی مدّ اصلش مدد بود مستقبل مجهول
یمدّ اصلش یمدد بود اعلالش بطریقی است که در یمدد
گذشت امر حاضر در مفرد مذکر حرف دوم جایز است چون مُدَّ مُدَّ
مُدِّ امدد بفک ادغام ودر بواقی یکوچه چون مدّا مدد ومدی
مدّا مددن ودر مفرد غایب خواه مذکر باشد ومؤنث
همین چهار وجه جایز است چون لیمدّ لیمدّ لیمدد لیمددو لیمددن
قیاس است حال نهی جهد مضاعف از باب اصل آید فعَّل یفعّل

جنس

چنانکه کذبت وفعّل یفعّل الفرار کرجز ماضی فرّ تفرّ وفعِل حاضر
یفعَل چون برّ یبرّ ودراین باب در امر واخوات آن ازین
دو باب سه وجه جایز است زیرا که ضمه از برای
موافقت عین الفعل بود ساقط شد بنون تقیله
مدن مدان مدن نا آخر بنون خفیفه مدن مدن مدن
اسم فاعل ماذ نا آخر اسم مفعول ممدود فصل بدانکه
مصدر میم واسم الزمان واسم مکان در فعل ثلاثی
مجرد از باب فعَل یفعَل بروزن مفعل آید چون شرب نشرب
مشربا بمعنی اشامیدن وزمان اشامیدن ومکان
اشامیدن از باب فعَل یفعَل بنیز بروزن مفعل آید
چون قتل یقتل مقتلا بمعنی کشتن وزمان کشتن ومکان کشتن

ودر چند لفظ از باب فعل یفعل اسم زمان ومکان بروزن
مفعل آید بکسر عین بخلاف قیاس چون مطلع
ومشرق ومغرب ومسجد ومسقط ومنبت ومفرق
ومجزر ودر بن ماضی فتح جایز است از باب فعل یفعل چون
جلس یجلس مجلس مصدر میمی واسم زمان واسم
مکان بروزن مفعل آید بکسر عین چون مجلس ومجلس
ومنبت ومضیف وازناقص مطلقا مه بروزن مفعل
آید وهرچه محل اضافت نه چنان باشد شاذ بود ویکی
مفعال مفعل مفعله برای آلت بود چون مکنسة ومحبة ومفتاح
مغرفة وفعلة برای مرة بود چون ضربة ضربه فتح فا
که یعنی یکبار زدن است وفعلة برای حالت وهیئت نشستن بود

یا بی

نسخه عین چون مرتی

و ماوی

یک نوع نشستن

جون جلسة جلسه که یعنی یکبار نشستن است وفعلة برای
مقدار
مرة بود چون لقمة واکلة وفعالة برای چیزی که از فعل
ساقط شود چون کناسة وقلامة وازفعل ثلاثی
مزید فیه ورباعی مجرد ومزید فیه مصدر میمی واسم زمان
ومکان بروزن اسم مفعول ان باب باشد فصل
بدانکه فعل بفعل یفعِل مشروط است بانکه عین الفعل
ویا لام الفعل او حرفی از حروف حلق باشد وآن
شش حرف است نظم حرف حلقی شش بود ای نور عین
ها وهمزه خا وعا وعین غین ودر مثال این باب وضع
یضع واو بیفتاد در مضارع زیرا که در اصل
یوضع بود واو افتاد چنانکه در یعد وبعد از آن

یکسر فا

بضم فا

وقلم میزند ح

کسره را فتحه بدل کردند جهت مشاقل حرف حلق
نافیست بخلاف رجل یرجل وارجل الحود ما ابصاره صحیح اکرم یکرم
اکراما اسم فاعل مکرم اسم مفعول مکرم یکرم
اصل یاکرم بود همزه را انداختند زیرا که در اکرم
دو همزه جمع شده بود یکی را لابد بقیاس انداختند
وباقی الفاظ نیز انداختند برای اطراد باب وموافقت
وامر حاضر از این باب از اصل مضارع گیرند وگویند
اکرم واین همزه همزه قطع است چون متصل کردند ما
قبل در درج کلام ساقط نشود چون فاکرم ثم اکرم
نون تاکید چنانکه دانسته شد وباب افعال برای
تعدیه تلاثی مجرد لازم باشد غالبا چون اذهبت

زید

زید اذهب الجلسة فجلس وشاید که بمعنی دخول باشد در رفت
چون اصبح وامسی بمعنی داخل شدن در وقت وشاید که برای
رسیدن چیز باشد بر نهاد چون احصد الزرع واجز النخل یعنی واصرح
چیدن غله وخرما رسید وشاید بمعنی کثرة باشد چون اثمل الرجل
ای صار کثیر الجود والخیر وشاید که بمعنی یافتن
چیز بر صفت باشد چون احمدت زیدا ای وجدته محمودا یعنی
او را ستوده یافتم مثال اداری ازین باب ایعاد پیم کردن یعنی زید
اصل وی اوعاد بود واو ساکن از برای مناسبت
کسره ما قبل یا باشد ایعاد شد ماضی معلوم
اوعد مجهول اعد مستقبل مجهول یوعد امر حاضر اوعد
اسم فاعل موعد اسم مفعول موعد موعدان تا آخر

اسم فاعل موسر
اسم مفعول موسر
اصل یوسر یوسر

مثال واوی لایسار نتوانگر شدن ماضی ایسر مستقبل یوسر یاسر
بود هر سه چنانکه در یاکرم پس یاساکن برای مناسبت ضمه
ماقبل او و منقلب شد الجوف واوی الاقامه بپای داشتن
جزء ماضی معلوم اقام اصل اقام اقوم بود واو مفتوح بود
وماقبل وی حرف صحیح ساکن فتحه واو را بماقبل دادند
واو در موضع حرکت بود وماقبل وی مفتوح قلب بالف
کردند اقام شد و در اقمن تا امر الف بالتقاء ساکنین بیفتاد ماضی
مجهول اقیم در اصل اقوم بود کسره بر واو ثقیل بود بما
قبل دادند واو شد ساکن ماقبل مکسور قلب کردند
بیا اقیم شد و در اقمن تا امر واو منقلب بیا شد و بالتقاء
ساکنین بیفتاد و مستقبل معلوم یقیم تا امر اصل یقوم

کسره
بود کسره بر یا و او ثقیل بود بما قبل دادند پس واو برای
کسره ماقبل بیا شد یقیم شد و حال چنین است در یا
الفاظ و در یقمن یا بالتقاء ساکنین بیفتاد امر حاضر
اقم اقیما اقیموا نون تاکید ثقیله اقمن اقمان اقمن نون
خفیفه اقمن اقمن مستقبل مجهول یقام اصل
یقوم بود ضمه واو را بماقبل دادند واو در موضع فتحه
حرکت بود ماقبلش مفتوح قلب بالف کردند یقام
شد و در یقمن و یقمن الف بالتقاء ساکنین بیفتاد نهی
لایقم جحد لم یقم نفی لا یقم استفهام هل یقم واقامة در اصل
اقوام بود بر وزن افعال فتحه واو را بماقبل دادند
واو و الف اصل متحرک بود و ماقبلش اکنون مفتوح قلب بالف کردند

پس الف بالتقاء ساکنین بیفتاد اقاما شد نادر آخر
بعوض محذوف آوردند اقامة شد اجوف یای اطار
یطیر اطارة اطر لانظر المطر المطار ناقص واوی ارضی برضی
ارضا، ارض لانرض مرض بنون ثقیله ارضین بنون
خفیفه ارضین ارض اصل ارضا، ارضای
بود یا واقع شده بود در آخر بعد از الف زاید منقلب شد
بهمزه ارضاء شد و بچنین هست حال واویا که در آخر واقع
شد چون کسا، ورداء القیف صقروق اوی بوی ایجاء اج
القیف صقرون الاهواء المحوای اهولا تهوی مضاعف اهوی یهوی
الاجاب دوست داشتن احب یحب احبابا اهواء
المحب المحب احب لاتحب بحذف الف، الایمان بگرویدن آمن یومن
ایمانا

ایمانا ساکن واجب شد قلب همزه دوم بیاء و حذف الف و در اول مکسور
بواو چنانکه در ما تقدم معلوم شد و در یومن و موامن
قلب همزه بواو جایز است امر حاضر این نون ثقیله امنن
بنون خفیفه امنن باب تفعیل این باب برای تکثیر شد
چون فتح الباب و فتح الابواب و فات المال و فوت
الاموال و این برای مبالغه نیز شد چون صرح ممرد یعنی
صرح ممرد شد و این برای تعدیه چون فرح زید و فرحته
و این برای نسبت آید چون فسقته و فسقته یعنی نسبت کردم بفسق
کفتم و کفرته او را بکفر نسبت کردم و مصدر این باب یوزن تفعیل
آید چون کرم تکریما و بروزن فعال نیز آید چون کذب کذابا و بروزن
تفعلة و فعال آید چون تبصرة و کلام و سلام صحیح و مثال اجوف و مضاعف

دوم واو اول مکسور

دراصل اء ما نا بود

دو همزه چون جمع شدند

و بعنی سلب آید چون جلبت البعیر ای ازلت جلبه و بعنی فعل آید چون فرد ته ای ازلت فراده و بعنی فعل آید چون ضلله ضع

بنون ضلله ضع

این باب بریک قیاس اینند ناقص حرف وصل قول وجیب ثنی یثنی تثنیة

بروزن تفعلة المنع المنع ق لاتثن مصدر دایم بروزن تفعیل آید اغیر برای ضرورة

ایلاد وکاه باشد شعر فاک شاعر فهی تثنی فلوها الله یا کما تثری شهلة صیا

ومهموز هر باب چنین صحیح ان باب است چنانکه دانسته شد ولفیف

مقرون مفروق حکم ناقص دارد وحیی بوحی توصیة وطوی بطوی

تطویة باب مفاعلة اصل این باب النست کمیان در کس

باشد لیکن یعنی هریکی با دیگری همان کند که دیگر با وی

کرده باشد لیکن در لفظ یکی فاعل باشد ودیگری مفعول

بجیب معنی عکس این لازم آید چون ضارب زید عمرا وشاید

که بین الاثنین نباشد چون سافرته وعاقبت اللص مصدر این

باب بروزن مفاعلة وفعالا لا آید جز فاعل بقاتل مقاتلة

وقتالا

مجهول ماضی جوف مجهول مستقبل اجوف

وقتالا وقتلا صحیح ومنال واجوف در این باب یک

قیاس اید چون ضارب وواعد وقاول ناقص الف یایی

باید یکی بر اندازی کردن رای برای مراماة رام لازم

المرمی الفیف مجموع ناقص بود مهموز هر باب چنین صحیح از باب باشد

مضاعف المحابة والحبابا با کسی دوستی کردن حاب یحاب

محابة واصل معلوم یحابب بعد از ادغام در لفظ جمع مؤنث هر دو یکی شده الا

غائبه خطابیه اسم فاعل واسم مفعول این بر یک صورتند

در لفظ چون محاب اصل فاعل محابیب است واصل مفعول

محابب است امر حاضر حاب یحاب لا تحاب

باب انفعال اصل این باب مطاوعت است یکی از فعل ومعنی مطاوع انست

قبول کند وممتنع نشود چون کسرته الکوز فانکسر یعنی

الکوزة

نشد و

من کوشه را دادو شکستم و شکستنی را قبول کرد

شکستن و شکستم و شکست باین الاشیاء باشد بمعنی تفاعل چون اختصم و تبادروغیرهما بمعنی فعل باشد چون جذب و اجتذب مثال واوی الا

التهب المتهب اتهب اصل اتهب او تهب واو را بتا بدل کردند و تا را در تا ادغام کردند و گاه بود و تهب یو تهب بود اتهابا تهاب هبه قبول کردن الهبت تهیب الها با اوتهابا باشد که بگویند ایعد بالتد ایتعاد در مثل استعد ابتعادا مثال یای ابتسر یبتسر ابتسارا التیکه بالتمر لایتسر اصل او تهابا بود اجوف واوی الاجتیاب بریدن بیابان اجتیاب مجتاب اجتیابا اسم فاعل مفعول مجتاب لیکن اصل فاعل مجتوب و اصل مفعول مجتوب است حاصل اجتیب اجتیابا اجتابوا تا احرافظ ماضی معلوم و امر در تثنیه و جمع مانند شده اند لیکن اصل ماضی اجتوب اجتیبا اجتبوا اجتیبوا بود و اصل امر اجتوب اجتیبا

بود

ماضی مجهول اجتیب و د

بود تا آخر اصلش اجتوب بود کسره واو را بما قبل دادند بعد از السلب حرکت ما قبل واو منقلب شد بیا اجتیب شد اجوف یای الاختیار برگزیدن اختیارا مختار اختیار را و در مجهول ماضی کوی اختیر تا آخر اصل اختیر د و د کسره یا را بما قبل دادند بعد از سلب حرکه ما قبل اختیر شد الاجتباء برگزیدن اجتبی مجتبی اجتباء المجتبی المجتبی اجتبی لاجتب مضاعف الامتداد کشیدن امتد یمتد امتدادا لامتد و لفظ ماضی و امر صیغه در این صیغه بصورت یکسانند و بر تقدیر مختلف چنانکه گذشت باب انفعال این باب متعدی نباشد مطاوع فعل ما باشد چون کسرته الکوز فانکسر و شاید مطاوع افعال باشد از نجحته و فانجح اجوف واوی الانقیاد

ناقص یایی

ماضی معلوم انفاد ناقص واوی مجهول بنا کنند کوی انقیاد اصل
انقود بود کسرهٔ ما قبل یا باشد و او ثقیل بود و ما قبل دارند
بعد از سلب حرکت ما قبل و او برای مناسبت کسرهٔ ما قبل
یا باشد انقید شد ناقص واوی الانحاء ستود الاستدن ماضی
معلوم انحا انحیا انحی انا آخر مستقبل معلوم ینحی ینحیان یحون
نا آخر امر حاضر انحی نهی لاتنح و بدین قیاس بود تصغیف مقرون
چون انتروی بتن در انتر واء آخر مثنی روی و ذالک مثنی و ا
انتر و لاتنی و ضاعف الانصباب ریخت شدن انصب ینصب
انصبابا فهو منصب انضب ینضب لانتصب و درین باب نیز لفظ
ماضی و امر بهم مانند شد فاما بحسب تقدیر مختلف چنانکه
گذشت باب استفعال این باب برای طلب فعل باشد چون استکبت

واستخ

واستخ یعنی طلب کنابت و بدل دادن کرد و شاید که برای انتقال
باشد از جای بجای چون استخرج الخبر الطین و مستنق الجمل شاید که بمعنی واستوقا
اعتقاد باشد چون استکبر استصوب فضاء واوی الاستجاب
سزاوار شمردن چیزی استوجب یستوجب استیجابا استوجب الاستوجب مستوجب
بر قیاس صحیح اجوف واوی الاستقامت راست شدن استقام
یستقیم استقامة اسم فاعل مستقیم اسم مفعول مستقام استقم
لاتستقم بر قیاس اقام یقیم اقامة ناقص واوی الاستجاب خواستن اجابت
استجی یستجیی استجاء المستجی المستجیء استجیء لاستجب لفیف مقرون
الاستحیاء شرم داشتن استحیی یستحیی استحیاء المستحیی المستحیء استحیء لاتستحیی
شاید که بمعنی استحیل یستحیی استحیاء اسم فاعل مستح و اسم مفعول مستح
استح لاتستح و در یحیی جایز است که ادغام کنند و گویند یحیی حیوا

مضاعف الاستباب تمام شدن کار است یستب استبابا
المستب استبت لا استب الاستباب **باب تفعیل** این باب مطاوع فعل
باشد چون قطعته فتقطع و بمعنی تکلف و تشبیه باید چون
تکلم و تزهد و بمعنی مهلت آید چون تجرع ای شرب جرعة جرعة و حین
در فعل مستقبل تفعل و تفاعل در و تا جمع شود جایز است که یکی را
بیندازند و چون تنزل الملائکة و تتنزل و عن بگویند **ناقص یایی**
تمنی یتمنی تمنیا اصل تمنیا تمنیو ضمه نون را از جهت یا بکسره کردند تا
فاعل متمنی و اسم مفعول متمنی اجاز تمن نیز لا تتمنی و لا تمن
بحذف یکنا **مضاعف** التحبب دوست داشتن تحبب یتحبب تحببا
التحبب تحبب و لا تحبب بر قیاس صحیح **باب تفاعل** این باب اصلا
برای اثنین که میان متعدد باشد چنانکه باب مفاعله بود لیکن

تمنیا

مجموع اینجا فاعل باشد چون تضارب زید عمرو در مفاعله تحبب
صورت یکی فاعل باشد و دیگری مفعولا ضمنا مگر گفته شد
و شاید که بمعنی اظهار و ضرر آید اگر چنان باشد چون تجاهل زید و تمارض
عمر یعنی اظهار جهل و بیمار ننگ کرد حال آنکه جاهل و بیمار نبود و بمعنی
افعل آید چون تساقط بمعنی سقط فلان یسقط و تساقط و طبعا ایضا
ناقص واوی التصالی عشق باز کردن تصابی یتصابی تصابیا
اصلش تصابیا بود ضمه یا بجیم یا کسره شد تصابیا شد التصابی
التصابی تصاب **ناقص یایی** التراجی با یکدیگر امید داشتن
ترای یترای ترامیا بر قیاس تصابی **مضاعف** التحاب با یکدیگر دوست
داشتن تحاب یتحاب تحابا فهو متحاب ماضی تحاب مضارع
یتحاب اسم فاعل و اسم مفعول هر دو یکی صورت شد لکن بتقدیر مرد مختلف

و بمعنی فعل آید چون تذاهب بعض
ذهب و مطاوع فاعل آید ط
چون باعدته فتباعد

اصل فاعل منحایب و اصل مفعول منحایب بود از ادغام یکسان شده اند
امر منحایب منحایب فهو لا تحایب و در این باب نیز لفظ ماضی او
در مفرد و تثنیه و جمع بیک صورت تنها ما بحسب تقدیر مختلفند که اصل
ماضی تحایب است و اصل امر تحایب فصل بدانکه فاء در این باب تفعل
و تفاعل هر کاه که یکی از این هر پانزده حرف باشد که تا و ثا و دال و ذال و سین و شین
و صاد و ضاد و طا و ظا باشد و ابو کر تا را ساکن کنند و در فا (۴)
کنند هر جا که اول ساکن باشد همزه وصل در اول در آورند تا در تطهر
بتطهر تطهر اکوید اطهر تطهر تطهر فهو متطهر و ذالک متطهر و در تدارک بتدارک
تدارکا کوید ادارک یدارک ادارکا فهو مدارک و ذالک مدارک و در قرآن
امده است الم نقل للذین فاد ارأتم اطرد طرسیصر حدیدی قیاست
و اتابع یتابع اتابع و اثبت یثبت و اثباتا و اتاقل یتاقل اتاقل

وادثر یدثر ادثر فهو مدثر یدثر ادثرا و اذکر یذکر اذکر اذکرا استرع
یسترع استراعا و استارع یستارع استراعا و استجع یستجع اشجاعا
استراع و اشاوع یشاوع اشاوعا الصعد یصعد اصعاد
الصاعد یصاعد اصاعد و اضرع یضرع اضراعا و اضاوع یضاوع
اضاوعا و اطبق یطبق اطباقا و اطابق یطابق اطابقا و اطهر
یطهر اطهارا و اظاهر یظاهر اظاهرا بدانکه عین الفعل در باب افتعال
چون یکی از این پانزده حروف باشد روا بود که تا افتعال را ساکن
کنند و در عین الفعل ادغام کنند پس دو ساکن جمع شود فا را
بفتح حرکت تا بفاد هند و در اختصم یختصم اختصاما فهو مختصم و ذالک
مختصم امر حاضر اختصم نهی لا تختصم و بفتح فا را حرکت کسره دهند
خصم یخصم اخصاما فهو مخصم و ذالک مخصم و امر خصم نهی لا تخصم

همزه بیفتاد برای حرکت فا و بعضی حرف مضارع را نیز مکسور میکنند
چنانکه یهدر باب افعلال الاحمرار سرخ شدن احمر فهو احمر و ذالک احمر
احمر احمرارا نهر الاحمر الاجمر باب افعیلال الاحبار سبک بر آمدن
احبار بجمار الجبل ابرا فهو بجمار و ذالک بجمار ابرا بجمار ابرا بجمار و نهر الابجمار
باب تفعلل دحرج بدحرج دحرجة و دحرجا فهو مدحرج و ذالک مدحرج
امر دحرج نهر الا تدحرج باب تفعلل تدحرج بدحرج تدحرجا فهو متدحرج
و ذالک متدحرج امر تدحرج نهر الا تدحرج باب انفعلال افشعر یقشعر
افشعرارا فهو مقشعر و ذالک مقشعرار افشعرار نهر الا تقشعرار
تقشعرر فصل بذکر افعیلال در مضاعف ثلاثی امد
چون اقعنسس الجمل اقعنسسا یقعنسس اقعنساسا

وبه نستعين

هذا كتاب التصريف

بسم الله الرحمن الرحيم

اعلم ان التصريف في اللغة التغيير وفي

الصناعة تحويل الاصل الواحد الى

امثلة مختلفة لمعان مقصودة لا

تحصل الا بها ثم الفعل اما ثلاثي

واما رباعي وكل واحد منهما اما مجرد

او مزيد فيه وكل واحد منهما اما سالم او غير سالم

ونعني بالسالم ما سلمت حروف الاصلية التي تقابل بالفاء والعين

والام من حروف العلة والهمزة

والتضعيف اما الثلاثي المجرد فان

كان ماضيه على فعل مفتوح

العين فمضارعه يفعل بضم العين

او يفعِل بكسر العين نحو ضَرَبَ يَضرِبُ وَضَرَ

يضرب وقد يجئ على يفعل بفتح العين
میرند کاه مر ابد بودن یفعل مفتوح لعین
اذا كان عين فعله او لامه حروفا
وقت کہ بود باشد عین فعل ولام فعل حروف
من حروف الحلق وهي الهمزة والهاء
از حروف حلق الحروف حلق
والعين والحاء والغين والخاء نحو

سئل يسئل ومنع يمنع وان كان
وابی یابی شاذ ہرگاہ بود باشد
ماضيه على فعل مكسور العين
باحرف ثلاثی مجرد بودن فعل مکسور لعین
فمضارعه يفعل بفتح العين نحو
پس میباشد مضارع ان ثلاثی مجرد بروزن یفعل
غلم يغلم الا ما شذ من نحو حسب
مفتوح العین مگر چیزہا کہ شاذ است

يحسب واخواته وان كان ماضيه
مثل ورق یرق ورث یرث ہرگاہ بود باشد
على فعل مضموم العين فمضارعه
باحرف ثلاثی مجرد بروزن فعل مضموم العین مضارع
يفعل بضم العين نحو حسن يحسن واخواته نحو شرف یشرف

واما الرباعي المجرد فهو كدحرج يدحرج فعلل

دحرجة ودحراجا واما الثلاثي المزيد

فيه فهو على ثلاثة اقسام الأول
کرامت یابد
ما كان ماضيه على اربعة احرف
كافعل نحو اكرم يكرم اكراما وفعل نحو

وفعل يفعل تفعيلا نحو قاتل يقاتل مقاتلة وقتالا

والثاني ماكان ماضيه على خمسة احرف

اما أوله التاء نحو تفعل مثل تكسر يتكسر تكسرا وتفاعل نحو تباعد يتباعد تباعدا واما أوله الهمزة مثل انفعل نحو انقطع ينقطع انقطاعا نحو اجتمع يجتمع اجتماعا

وافعلال

وافعل لا نحو احمر يحمر احمرارا وا

لثالث ماكان ماضيه على

ستة احرف مثل استفعل

نحو استخرج يستخرج استخراجا

افعيلال نحو احمار يحمار احميرارا

وافعوعل نحو اعشوشب

يعشوشب اعشيشابا وا

فعنلل نحو اقعنسس يقعنسس

اقعنساسًا وافعوّل نحو اجلوّز
يجلوّز اجلوازًا وافعنلى نحو
اسلنقى يسلنقى اسلنقاء واما
الرباعى المزيد فيه فامسلتر
تفعلل كتدحرج يتدحرج تدحرجًا
وافعنلل نحو احرنجم يحرنجم احر
نجامًا وافعلل نحو اقشعر يقشعر
اقشعرارًا يتبنه الفعل امّا متعدٍ

وهو الذى

وهو الذى يتعدى الى المفعول
به كقولك ضربتُ زيدًا وليسمّى
ايضًا وافعا ومجاوزًا واما غير
متعدٍّ وهو الذى لم يتجاوز
الفاعل كقولك حَسُنَ زيدٌ وليسمّى
ايضًا لازمًا وغير واقع وتعديته
فى الثلاثى المجرد بتضعيف العينِ
او بالهمزة وفرحت زيدًا واجلسته و نحو
بحرف الجرّ فى الكل ذهبت بزيد و
انطلقت به فصل فى امثلة

تصريف هذه الافعال اما الماضى فهو
فهو الفعل الذى دل على معنى وجد
فى الزمان الماضى فالمبنى للفاعل
منه ما كان اوله مفتوحا او كان اول
متحرك منه مفتوحا مثال نصر
نصرا نصروا تا اخر وقس على هذا
فعلل وتفعلل وافعنلل واسفعل
نحو دحرج نحو تدحرج نحو احرنجم نحو استخرج
افعوعل وافعل وافعلّ ولا تعتبر حركا
ت الفات فى الاوليل فانما زيدة
تثبت فى الابتداء وتسقط فى الدرج

والمبنى

والمبنى للمفعول منه وهو الذى لم
يسمّ فاعله ما كان اوله مضموما كفُعِلَ
وافعل وفعل وفوعل وتفعّل او كان
اول متحرك منه مضموما كافتعل و
استفعل وهمزة الوصل تتبع هذا الضمّ
فى الضمّ وما قبل اخره يكون مكسورا
ابدا تقول نُصِرَ زَيْدٌ واستخرج المال
واما المضارع وهو ما كان فى اوله
احد حروف الذوائد الاربعة وهى الهمزة ونون
والتاء والياء فتجمعها انيت او ناتى او
اتين فالهمزة للمتكلم وحده ونون لمن ذكر

ن معه غيره ولتاء للمخاطب مفردًا
اومثنى اوبجموعًا مذكرًا كان اوموء
نثنا وللغايبة المفردة والمثناها واو
لياء للغايب المذكر مفردًا اومثنى او
بجموعًا والجمع المؤنث الغايب وهذا
يصلح للحال والاستقبال تقول يفعل
الآن ويستمر مستقبلا افاد الداخلت
عليه السين او سوف فقلت سيفعل
وسوف يفعل اختص بزمان الا
ستقبال فالمبنى للفاعل منه
ماكان حرف المضارعة منه مضمومًا

مفتوحًا

مفتوحًا الا ماكان ماضيه على اربعة
احرف فان حرف المضارعة منه يكو
ن مضمومًا ابدًا نحو يدحرج ويكرم
ويقاتل ويفرح وعلامة بناء هذه ا
لاربعة للفاعل كون الحرف الذى
ماقبل الاخر منه مكسورًا ابدًا
مثاله من يفعل ينصر ينصران ينصرو
ن تنصر تنصران ينصرن تا احرو قس
على هذا يضرب ويعلم ويدحرج ويكرم
ويفرح ويقاتل ويتكسر ويتباعد و
ينقطع ويجتمع ويحمار ويستخرج ويسلقى

ويدحرج ويحرنجم ويقشعر والمبنى للمفعول
منه ماكان حرف المضارعة منه مضمومًا
وماقبل اخره يكون مفتوحًا نحو
يُنْصَرُ ويدحرج ويكرم ويقاتل ويستخر
ج ويفرح واعلم انه يدخل على الفعل
المضارع ولا النافيان فلا تغيران
صيغته تقول لا ينصر لا ينصران لا ينصرون
تا اخر واعلم انه يدخل الجازم عليه
فتحذف حركة الواحد ونون التثنية
وجمع المذكر والواحدة المخاطبة
ولا تحذف نون جماعت المؤنث

فائده

فانه ضمير كالواو في جمع المذكر فتثبته على كل حال تقول لم ينصر لم ينصرا لم ينصروا
تا اخر ويدخل لما عليه فتبدل ضمة ويدخل النصب
الفتحة وتسقط النونات سوى نون
جمع المؤنث فتقول لن ينصر لن ينصرا لن ينصروا
تا اخر ومن الجوازم لام الا
مر فتقول في امر الغايب لينصر لينصرا لينصروا
لتنصر لتنصرا لينصرن وكذلك
ليضرب وليعلم وليدحرج وكذا غيرها
ومنها لا الناهية وتقول في نهي
لغايب لا ينصر لا ينصرا لا ينصروا تا اخر

تقول

فتقول

فتقول في امر الغايب

لا ينصر لا ينصرا لا ينصرن

وفي نهي الحاضر لانتضر لانتضرا لانتضرو
لانتضري لانتضرا لانتضرن وهكذا قيا
س سايرالامثلة وما الامر بالصيغة
وهو امر الحاضر فهو جار على لفظ ا
لمضارع ان متحركا فتسقط منه حرف
المضارعة وتاتي بصورة الباقي
مجرومًا فنقول في امر الحاضر من تدحرج
دحرج دحرجا دحرجو دحرجي دحرجا
دحرجن وهكذا افرح وقاتل وتكسر
وتباعد وتدحرج فان كان مابعد
حرف المضارعة ساكنًا فتحذف

منه

الجزوم فان كان مابعد حرف المضارعة

منه حرف المضارعة وتاتي بصورة
الباقي مجرومًا مكسورًا في اوله همزة ا
لوصل مكسورة الا ان يكون عين
المضارعة منه مضمومًا فتضمها اتباعا
فتقول
فتقول انضر انضرا انضرو انضري انضرا
انضرن وكذلك اضرب واعلم وانقطع
واستخرج وفتحوا همزة اكرم بناء على الا
صل المرفوض فان اصل تكرم تاكرم
واعلم انه اذا اجتمع تاءان في اول ا
مضارع تفعل وتفاعل وتفعلل فيجوز
اسباهما نحو تتجنب وتتفاعل

وتدحرج ويجوز خذ في احديهما كما
ورد في التنزيل فانت له تصدى ونارًا
تلظى تلظى وتتنزل الملائكة ومتى كان
فاء افتعل صادا وضادا وطاء اوظاء قلب
تاؤه طاء فتقول في افتعل من الصلح
فتقول
اصطلح ومن الضرب اضطرب ومن الطرد
اطرد ومن الظلم اظطلم وكذلك جميع متصرفه
فانه نحو اصطلح يصطلح اصطلاحًا
فهو مصطلح وذلك مصطلح والامر
اصطلح والنهي لا تصطلح ومتى كان
فاء افتعل دالا او ذالا او زايا قلبت

تاء دالا

تاءه دالا فتقول في افتعل من الدثر
فتقول
ادثر ومن الذكر اذكر ومن الزجر ازدجر
ومتى كان فاء افتعل واوًا او ياء
او ثاء قلبت الواو والياء والثاء تاء
ثم ادغمت في تاء افتعل نحو اتقى واتسر
اتقر وتلحق آخر الفعل غير الماضي
والحال نونان للتاكيد خفيفة ساكنة
وثقيلة مفتوحة الا فيما يختص
فتقول
به وهو فعل الاثنين وجماعة النساء
فهي مكسورة فيهما ابدًا فتقول اذهبانّ
الاثنين واذهبنان للنسوة فتدخل

القا بعد نون الجمع المؤنث لتفصل بين
النونات ولا تدخلهما خفيفة لانه يلزم
التقاء الساكنين على غير حده فان
التقاء الساكنين انما يجوز اذا كان
الاول حرف مد والثاني مدغما فيه
نحو دابة وتحذف من الفعل معهما
النون في الامثلة الخمسة وهي تفعلا
ن ويفعلان ويفعلون وتفعلون
وتفعلين كما تحذف مع الجازم و
يحذف واو يفعلون وتفعلون وياء
تفعلين الا اذا انفتح ما قبلهما نحو

لا تخشون

على هذا نظايره واما اسم الفا
عل والمفعول من الثلاثى المجرد
فالاكثر ان يجئ اسم الفاعل منه
على فاعل نحو ناصر وناصران ناصرون
نصار ونصر ونصرة ناصرة ناصرتان
ناصرات ونواصر واسم المفعول
ان يجئ منه على وزن مفعول
تقول منصور ومنصوران منصورون
منصورون منصورة منصورتان
منصورات ومناصر وتقول مرور به
مرور بهما مرور بهم مرور بهما مرور بهن

مرور بمن

ممرور بهن فتثنى وتجمع وتؤنث و
تذكر الضمير فيما يتعدى بحرف الجر
لاسم المفعول وفعيل قد يجيئ بمعنى
لفاعل كالرحيم وبمعنى المفعول كا
القتيل واما ما زاد على الثلاثة
احرف فالضابط فيه ان تضع الميم
لمضمومة موضع حرف المضارعة
وتكسر ما قبل اخره فى الفاعل
وتفتحه فى المفعول نحو مكرم ومكرم
ومدحرج ومدحرج ومستخرج و
مستخرج وقد يستوى لفظ الفاعل

والمفعول
في بعض المواضع كمختار و
مجتاب ومختار ومضطر ومعتد
ومنصب ومنصب فيه ومجتاب ومجتاب
عنه ويختلفان التقدير
فصل في المضاعف ويقال له الاصم
وهو من الثلاثي المجرد والمزيد فيه
ما كان عينه ولامه من جنس
واحد كردّ واعدّ فان اصلهما ردد
واعدد فاسكنت الدال الاولى وا
دغمت في الثانية ومن الرباعي
المجرد ما كان فاؤه ولامه الاولى من
جنس

جنس واحد وكذلك عينه ولامه
الثانية ويقال له المطابق ايضا نحو
زلزل وزلزالا وانما الحق المضاعف با
لمعتلات لان حرف التضعيف يلحقه
الابدال كقولهم امليت بمعنى امللت
والحذف كما قالوا مِسْتُ وظِلْتُ بفتح
الفاء وكسرها واحَسْتُ اى مَسِسْتُ و
ظَلِلْتُ واحَسْتُ والمضاعف يلحق
الادغام وهو ان تسكن الاول وتدغ
ج في الثاني ويسمى الاول مدغما والثا
ني مدغما فيه وذلك واجب في مثل

مدّ يمدّ واعدّ يعدّ وانقدّ ينقدّ وا
عتدّ يعتدّ واسودّ يسودّ واسوادّ
يسوادّ واستعدّ يستعدّ واطمأنّ
يطمأنّ وتمادّ يتمادّ وكذا هذه الأفعا
ل اذا بنيتها للمفعول نحو مُدَّ يُدَّ وظا
ير وفي نحو مُدَّ مصدرًا وكذلك
اذا اتصل بالفعل الف الضمير او واوه
او ياؤه نحو مدّا مدّوا مدّتي وممتنع
في نحو مددت ومددنا ومددت
الى مددتن ومددن ويمددن وتمد
دن وامددن ولا تمددن وجايز

اذا ادخل

اذا دخل الجازم على فعل الواحد فان
كان مكسور العين كفرّ او مفتوحة
كيعض فتقول لم يفرّ لم يعض بكسر
الام وفتحها ولم يعضض ولم يفرر
وهكذا حكم يقشعرّ ويحمرّ ويحمارّ
وان كان العين مضمومًا فيجوز الحركا
ت الثلث مع الادغام وفكّه فتقول لم
يمدُدْ بحركات الدال ولم يمدُّ وهكذا حكم
الامر فتقول فرّ وعضّ بكسر الام وفتحها
وافرر واعضض ومد بحركات الدال
وامددْ وتقول في اسم الفاعل هاذ

مادّان مادّون مادّت مادّتان مادّات
دّت ومواد. وتقول فى اسم المفعول
ممدود ممدودان ممدودون ممدودة
فصل فى المعتل وهو ما كان احد حروف
اصوله حرف علة وهى الواو والياء
والالف وتسمّى حرف المدّ واللين والالف
حينئذ تكون منقلبة عن واو او ياء ولنو
عه سبعة الاول المعتل الفاء ويقال له
لمثال لما ثلّه الصحيح فى احتمال الحركات الثلثة
امّا الواو فتحذف من مضارع الفعل الذى
عا يفعل بكسر العين ومن مصدره الذى

على فعلة وتسلم فى سائر تصاريف فتقو
ل وعد يعد عدة ووعدا فهو واعد وذا
لك موعود وعد لا تعد وكذلك ومق
يق مقة فاذا انيلت كسرة ما بعدها
اعيدت الواو نحو لم يوعد وتثبت فى يفعل
بالفتح كوجل يوجل ايجل قلبت الواو
ياء لسكونها وانكسار ما قبلها فان
انضم ما قبلها عادت لواو وتقول ايد
ايجل تلفظ بالواو وتكتب بالياء
وتثبت فى يفعل بالضم كوجه يوجه
اوجه لا توجه وحذفت الواو من يطاء

ويضع ويسع ويدع اصله يوسع ويوضع
ويودع لانها فى الاصل بكسر ما قبل
الحلق ومن يذر لكونه فى معنى يدع
وامّا تو ماضى يذر ويدع وحذف الفاء
دليل على انه واوىّ واما اليا فثبت على كل حال
يمن ييمن ويئس ييئس ويسر ييسر وتقول
لمن فعل من اليا فيهما واو السكونها و
انضمام ما قبلها وتقول فى افتعل من اليا
منهما تقلبان تاء وتدغمان فى التا نحو
اتّعد يتّعد فهو متّعد والتر يتسر فهو
مستر ويقال ايتعد يايتعد فهو موتعد

وايتسر

صل صلح لغة الترمذ

الاجوف الواوى ما قبل الاخير مفتوح

اليسر هو يسر فهو موسر ثبت الياء افتعل

١٥

وايتسر يايتسر فهو موتسر وهذا مكان مو
اتر فيه وحكم وديو تكحم عض بعض
وتقول فى الاجرد كاعضض الثانى فى المعتل
العين ويقال له الاجوف وذو الثلثة
لكون ماضيه على ثلثة احرف اذا اخبرت
عن نفسك نحو قلت فالمجرد تقلب
عينه فى الماضى الفا سواء كان واوا او يا
لتحركهما وانفتاح ما قبلهما خوصان
وباع فاذا تصل به ضمير المتكلم او ضمير
المخاطب او جمع المؤنث الغايبة
نقل فعل من الواو الى فعل ومن

من فعل مفتوح العين الواوى
الى فعل مضموم العين وفعل مفتوح
اليبى الى فعل مكسور العين

الياء الى فعل دلالة عليهما ولم يغيّر
فعُل ولا فعِل اذ كانتا اصليين
ونقلت الضمة والكسرة الى الفاء وحن
فت العين لالتقاء ساكنين فتقول صا
ن صانا صانوا الى اخره وتقول باع باعا
باعا باعوا باعت باعتا باعتن بعت بعتما بعتم بعتنّ بعنا
والاصل بَيَعْتُ بَيَعَتْ بَيَعَتَا بَيَعْتُمَا بَيَعْتُمْ بَيَعْتُنَّ بَيَعْنَا
بالنقل والقلب بيّع وبيّعا وبيّعوا وبيّعت وبيّعتا وبيّعتن وبعنا
وتقول في المضارع يصون ويبيع واعلا
لهما بالنقل ويخاف ويهاب واعلا
ويخاف من الاوّل لهما بالنقل والقلب ويدخل الجازم
ويعلّ من الباقي واعلالهما بنقل حركتي
بالنقل والقلب اما النقل فهو نقل حركتي
العين والياء الى ما قبلهما فان
الاصل يَخْوِفُ ويَهْيِبُ وسكون علة
فيسقط

فيسقط العين اذ سكن ما بعده وتبقى العين
اذ تحرّك وتقول لم يصن لم يصونا لم يصو ما بعده
نولم يبعن لم تصونا لم تصوني لم تصن
لم تصونا لم تصونو لم تصوني لم تصونا
لم تصن لم اصن لم نصن وهكذا قياس لم يبع
ولم يخف وقس عليه الامر نحو صونا
صونوا صوني صونا صونا صن وبالتاكيد صونن
صونان صونن صونن صونان صنان و
بع بيعا بيعو بيعي بيعا بعن خف خافا خافو
خافي خافا خفن وبالتاكيد بيعن وكذ
لك خافن خافان ومديد الثلاثي لا يعتل

منه الاربعة ابنية وهي اجاب يجيب ١
٢ والاصل اجوابا
١ اعتلا لبا انقل
والقلب
حابه به ٢ واستقام يستقيم استقامة وانقاد
ينقاد انقيادا واختار يختار اختيارا واذا
بنيتها للمفعول قلت اجيب يجاب واستقيم يستقام
وانقيد ينقاد واختير يختار من الامر منها
اجب اجيبا استقم استقيما وانقد ينقاد اختر
ويصح نحو قول وقاول وتقول وتقاول وذيّن
وتزين وساير وتسايرا واسود وابيض واسودّ
وابياض وكذا سايرته تصاريفها
واسم الفاعل من المجرد يعتل عينه بالهمزة كصائن
وبائع ومن المزيد فيه يعتل بما اعتل به

المضارع

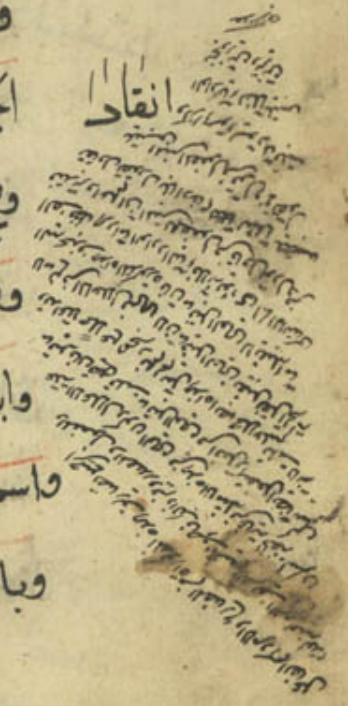

١٠٧

المضارع كجيب ومستقيم ومنقاد ومختار
واسم المفعول من المجرد يعل بالحذف
والنقل كمصون ومبيع والمحذوف واو
مفعول عند سيبويه والعين الفعل
عند ابي الحسن الاخفش وبنو تميم يثبتون
يقولون مبيوع ومن المزيد فيه يعل ٢ الواو
بالقلب ان اعتل فعله كمجاب ومستجاب ٢ والنقل
ومختار ومستقام الثالث معتل الآخر
ويقال له الناقص وذو الاربعة لكون
ماضيه على اربعة احرف اذا اخبرت
عن نفسك فالمجرد تقلب الواو والياء ٢ مثل رميت وغزوت

الفا اذا تحركتا وانفتاح ما قبلها كغزا
ورمحا وعصا وربحا وكذلك الفعل الذي
الزائد على الثلاثي كاعطى واشترى وا
ستقصى واسم المفعول كالمعطى والشتر
ى والمستقصى وكذا اذا لم يسم الفاعل
من المضارع كقولك يعطى ويغزى و
يرمحا واما الماضي فتحذف الالف منه في
مثال فعلوا مطلقا وفي المثال وفعلت
وفعلتا اذا انفتح العين وتثبت في غيرها
فتقول غزا غزوا غزوتا الى ربحا
ربحوا رميا رموا الخ ورضي

رضيا

رضيا رضوا وكذلك سرو سروا سرو
وانما فتحت ما قبل واو الضمير في غزو
ورضوا وضممت في رضوا وسروا لان
واو الضمير اذا تتصل بالفعل الناقص
بعد حذف الالف فان انفتح ما قبلها
بقي على الفتح وان انضم او انكسر ضم فاء
أصل رضوا رضيوا نقلت حركة الياء
الى الضاد وحذفت الياء لالتقاء الساكنين واما المضارع فتسكن الواو و
الياء في النصب ويثبت الالف في حالة
كما في الرفع نحو لم يغزا ولم يرضا ويسقط الجازم والناصب

ويحذف في الجزم وتفتح
الواو والياء في النصب لخفة الفتحة
ويثبت الالف في حالة
النصب صح

النونات سواء نون جماعت المؤنث

فتقول لم يغزلن لم يغزو ولم يغزو تا اخر ولم

يرض لم يرضيا لم يرضو ولم يرضه لم يرضيا

لم يرمو ولن يغزو ولن يرمي ولن يرضي و

يثبت لام الفعل في الفعل الأثنين وجماعت

الأناث ويحذف من فعل جماعت الذكور

وفي فعل الوحدة المخاطبة فتقو

ل يغزو ويغزوان يغزون تا اخر ويبقى

ى فيه لفظ جماعت الذكور والأناث

في الخطاب ولغيبة جميعا وحذفوا الكن

التقدير فوزن جمع لمذكر يفعون تقعون

ووزن المؤنث يفعلن وتفعلن

وتقول يرمي يرميان يرمون

تا اخر فتفعل به كما فعل برضوا وهكذ

حكم كل ما كان قبل لامه مكسورا

كيهدي ويتناجى ويرتجي وينبري ويستد

عي ويرعوي ويعروري وتقول يرض

يرضيان يرضون تا اخر وهكذ فيا

س كل ما كان قبل لامه مفتوح يتمطى

ويتصدى ويتقلسى ولفظ الواحدة

المؤنث في الخطاب كلفظ جمع المؤنث

في باب يرمي ويرضى والتقدير مختلف

فوزن الواحدة تفعين وتفعين ووزن
في المؤنث
الجمع تفعلن تفعلن والأمر منها اغز
قلت
اغزوا اغزا اغزي اغزوا اغزون
ارم ارميا ارموا ارمي ارميا ارمين
ارض ارضيا ارضوا ارضي ارضيا ارضين
فاذا دخلت عليها النون التاكيد اعيدت
الام المحذوفة اغزُوُنَّ وارمينَّ وارضينَّ
واسم الفاعل منها غاز غازيان غازون غازية غازيتان غازيات وغوازٍ
اصل غازٍ
وكذلك رامٍ وراضٍ واصل
اصل غوازٍ
غازٍ غازوٌ قلبت الواو ياء لتطرفها وا
نكسر ما قبلها كما قلبت في غزي ثم قالو

غازية

غازية لان المؤنث فرع المذكر والتاء طارية
وتقول في المفعول من الواو مغزو و
اصله مغزور
من الياء مرمي فتقلب واو ياء وتكسر ما قبلها
اصل يرمى
لان الواو والياء اذا اجتمعتا في كلمة واحدة
والاولى منهما ساكنة قلبت الواو ياء وادغمت
اي الياء
الياء في الياء وتقول في مفعول من الواو
اصل الياء ساكنة او الكلمة واو
عدو ومن الياء بغي بغي فعيل من الوا
اصل عدو
وبغي صبي ومن الياء بشري بشري ومن المزيد فيه
اصل بغوي
اصل صبيو اصل بشريي
تقلب واوها ياء لان كل واو وقعت رابعة
فصاعدا ولم يكن ما قبلها مضموما قلبت الوا
اصل عدا ولم يكن ما قبلها
ياء فتقول الاعطى يعطي والمعدى يعتدي
اصل يعطي
اصل المعتدي

تخفيف لثقل الكلمة بالطول والمزيد فيه كذلك
غازية فقلبت الواو ياء وقبلها كسرة فصار
اصل غازية غازوة فقلبت الواو ياء وقبلها كسرة فصار
اصل غازية غازوة فقلبت الواو ياء وقبلها كسرة فصار

واسترشى يسترشى وتقول مع الضمير
اعطيت واعتديت واسترشيت
وكذلك تعلّمينا وتراجينا والنوع الرابع
المعتل العين واللام ويقال له اللفيف
المقرون وتقول شوى يشوى شيًا
مثل رمى يرمى رميا وقوى يقوى قوة
وروى يروى ريًا مثل رضى يرضى رضيًا
فهو ريان وامرأة ريا مثل عطشان
وعطشى واروى كاعطى وحيى كرضى و
حَيَّ يحيى حيوة فهو حَيٌّ وحيا وحياتها
حيّان حيوا حيوا واحياء ويجوز حيوا با

التخفيف

يعني لايقال داوى وراوية بل يبنى
الصفة المشبهة لان المعنى الاستمرار
الاعلها لان صيغة فاعل يدل
على الحدوث والصفة المشبهة
يدل على الثبوت والمعنى في هذا
على الثبوت لا على الحدوث
فتامل

التخفيف كرضو والامر احبا احيى كارض
واحيي يحيى حيًا وحيا وحيايا محاياة وا
ستحى يستحي ذلك لكثرة الاستعمال وضم
من يقول استحى يستحي وذلك الحذف لكثرة الاستعمال استحاءً والامر استح
كما قالوا لا ادر في لا ادري الخامس المعتل الفا
والام ويقال له اللفيف المفروق وتقول
فتا يقيان يقيان يقون تا اخر وقى الامر ت
فيصير حرف علة واحد ويلزم منه الهاء في الوقف
قه قيا قوا قي قيا قين وتقول في التاكيد قيان
قيان قن قن قيان قينان وبالخفيف قين
قين قن وتقول وجى يوجى كرضى يرضى

بعني ليس الحذف للاعلال بل على سبيل الاعتباط مثل
من لا ادري والاصل لا ادري
نحذف الياء لكثرة الاستعمال

في علم يعلم

والامر ايج كارض السادس المعتل الفاء والعين
كبين في اسم مكان وبوم وويل ولا يبنى
منه الفعل السابع المعتل الفاء والعين
والام نحو وذلك ولواو ياء لآخر فين

فصل حكم الهمزة في تصاريف فعله
حكم الصحيح لأن الهمزة حرف صحيح لكنها
قد تخفف إذا وقعت غير اول لانها حرف
شديد من اقصى الحلق نحو املى يامل لكن
ينصرف ومل بقلب الهمزة واوا لان الهمزتين
اذا التقتا في كلمة واحدة وثانيتهما ساكنة
وجب قلبها بحركة جنس ما قبلها كامن

واومن

واومن ايمانا فان كانت مفتوحة الأول همزة الوصل تعود
الثانية همزة عند الوصل اذا انفتح ما قبلها
كقوله تعالى اهدنا واحذفوا الهمزة في خذ
وكل ومر على خلاف القياس وقد يجيء لكثرة استعمال
امر على الأصل عند الوصل كما قوله تعالى
واءمر اهلك بالصلوة وازر يازيد وهنا
هما يهنئ كضرب يضرب اين رو ادب يادب
لكرم يكرم والامر ادب وسال يسال
كمنع يمنع اسئل ويجوز سال يسال وب
يوب والامر اب وساء يسوء كصار يصير
وجاء يجيء كخاف يخيف فهو جاء وساء وسائ

يستوكد عايد عواو ابى يابى كرمى يرمى ايت ومنهم
من يقول تِ لستبثها بخذ وواى يابى كوصى
يقى واوى ياوى ابا كشوى كيستوى شيًا والأ
مرايو وناى بناى كرعى يرعى وكذلك قيس
راى يرى لكن العرب قد اجتمعت على حذف
الهمزة من المضارعة فقالو يرى يريان
يرون ترى ترى يرين ترى تريان ترون
ترين ترى يان ترين ارى نرى واتفق فى خطا
ب المؤنث لفظ الواحدة والجمع لكن ونن
الواحدة نقين والجمع تقلن فاذا امرت منه
فقلت على الأصل ارِءَ كاع وعلى الحذف رَ

ويلزمه

ويلزمه الهاء فى الوقف نحو رَهْ يارا وارى
ريارين وبالتاكيد رَيَنَّ رَيانِّ رَوُنَّ
رَيَنَّ رَيانِّ رَيْنانِّ فهو راءٍ ريان
رأون كراع رعيان رعون
وذلك مرئ كمرعى وبناء افعل منه مخالف
لاخوته ايضا نحو ارى يرى ارءً وارية
وارءة فهو مرءٍ مريان مرون مريه مريتان
مريات وذلك مرئ مريان مرون مريه الامرانا
ن مريانِّ والامر منها ارَ ارَيا ارَوا ارَيْنا
ارَيْنَ ارَيْنا ارَيْنانِّ ولنهى لا ترَ لا ترَيا لا ترَوا

لاترى لاترنا لاترين وبالتاكيد لاترين
لاترنان لاترن لاترن لاترنان لاترنان
وتقول في افتعل من يمون الفاء ايتال
كاختار وابتلى كاقتضى فصل بناء
اسم الزمان والمكان من يفعل بكسر العين
على مفعِل مكسور العين كالمجلس والمبيت
ومن يفعَل ويفعُل بفتح العين وضمها
على مفعَل بالفتح كالمذهب والمقتل
والمشرب والمقام وشذ المسجد والمشرق
والمغرب والمطلع والمغرق والمفرق والمنسك
والمسكن والمنبت والمسقط وحكي الفتح في

بعضها

بعضها واجبا الفتح فيها كلها هذا اذا كان
الفعل صحيح الفاء واللام واما غيره من المعتل
الفاء مكسورا ابدا كالموعد والموضع ومن
المعتل اللام مفتوحا ابدا كالمرمى والمأوى
وقد تدخل على بعضها تاء التانيث كا
لمظنة والمقبرة وشذ المقبرة والمشرقة
سمن كان بروزن
بالضم ومما زاد على الثلاثي كاسم المفعول كا
لمدخل والمقام واذا كثر شيء بالمكان قيل
فيه مفعلة من الثلاثي المجرد ويقال ارض
مسعة ومأسدة ومذأبة ومطخة ومقثاة
پر ثعلبه زمين پر شير زمين پر گرگ زمين پر خربزه زمين
واما اسم الالة وهو ما يعالج به الفاعل

على مفعل مفعول به لوصل صول لأثر اليه

فيجئ على ثلثة امثال مفعل كمخلب ومكسحة

ومفتاح ومصفاة وقالوا مرقات على هذ ومن

فتح الميم اراد المكان وشد مد من ومسقط

ومدف ومنخل ومكحلة ومحرضة مطلقا مضموم

الميم والعين وجاء مدفة ومدقة على القياس

تنبيه المرة من امصدر الثلاثي المجرد على فعلة

بالفتح نحو ضربت ضربة ومتت فومت وتمادد

على ثلثة بزيادة الهاء كالاعطاءة والانطلا

قة الا فيه تاء التانيث منهما فالوصل صف

بالوحدة كقولك رحمة رحمة واحدة وتقول

ما درجه ودرجته واحدة والفعلة بالكسر للنوع

من الفعل

من الفعل يقول هو حسن الطعمة والجلسة

تمت الكتاب بعون الله

الملك الوهاب

في شهر جمادى الثاني

روز يكشنبه تمام

محرم الحرام

صفر المظفر

ربيع الاول

ربيع الثاني

جمادي الاول

جمادي الثاني

رجب المرجب

شعبان المعظم

رمضان المبارك

شوال المكرم

ذي القعده

ذي الحجة الحرام

بسم الله الرحمن الرحيم

الحمد لله رب العالمين والصلوة والسلام
على سيدنا محمد واله اجمعين اما بعد
فان العوامل فى النحو على ما الفه الشيخ
الأمام الهمام عبد القاهر بن عبد الرحمن
الجرجانى سقى الله ثراه وجعل الجنة مثواه
مائة عامل فهى تنقسم على قسمين لفظية
ومعنوية فاللفظية منها تنقسم الى قسمين
سماعية وقياسية فالسماعية منها
احد وتسعون عاملا والقياسية منها

سبعة عوامل والمعنوية منها عدد ان فالجملة
مائة عامل والسماعية منها تتنوع على ثلثة
عشر نوعا النوع الاول حروف تجر الاسم فقط
وهى سبعة عشر حرفا الاول الباء ولها معان
الاول للالصاق اما حقيقة نحو بزيد داء
واما مجازا نحو مررت بزيد الثانى للاستعانة
نحو كتبت بالقلم الثالث للمصاحبة نحو خرج زيد بعشيرته
وقد يجيء بمعنى من عينا يشرب بها عباد الله
اى منها وبمعنى عن نحو فاسئل به خبيرا اى عنه
الرابع للمقابلة نحو بعت هذا بهذا الخامس
للتعدية نحو ذهبت بزيد السادس للسببية نحو

ضربته لبوء ادبه الثاني للظرفية نحو جلست
بالمسجد اى في المسجد الثالث للزيادة قياسا في
النفي والاستفهام نحو ما زيد بقائم وهل زيد
بقائم وسماعا في الموجب نحو وكفى بالله شهيدا
اى وكفى الله وفي المنصوب نحو ولا تلقوا بايديكم
الى التهلكة اى ايديكم ويعرف بانها لو اسقطت
لم يخل المعنى الرابع للتعدية نحو بابي وامي اى فدا
لك ابي وامي وتدخل على المظهر كما مر وعلى المضمر
نحو برء ويك شفاء الثاني من وللها معان
احدها لابتداء الغاية في المكان نحو سرت من البصرة
الى الكوفة وقد يكون في الزمان نحو لله الامر من

بل الامر لله

قبل ومن بعد ويعرف بصحة وضع الزمان
في موضعه الثاني لتبيين الجنس نحو فاجتنبوا الرجس من الاوثان اى الذي
هو الاوثان ويعرف بصحة وضع الذي
هو او التي هي في مكانه الثالث للتبعيض
نحو شربت من الماء واخذت من الدراهم
الرابع بمعنى في نحو اذا نودي للصلوة
من يوم الجمعة اى في يوم الجمعة
الخامس للزيادة في كلام النفي نحو ما جاءني
من احد الا زيد ويدخل على المظهر كما
مر وعلى المضمر نحو منه ما عطاء ومنك

شفاء الثالث الى وهو لها معنيان
احدهما للانتهاء الغاية في المكان نحو
من سرت البصرة الى الكوفة وقد يستعمل
في الزمان نحو شرع محمد مستمرة الى يوم
القيمة الثاني بمعنى مع وهو قليل نحو
ولا تاكلوا اموالهم الى اموالكم اى مع
اموالكم فاغسلوا وجوهكم وايديكم الى
المرافق وما اشبه ذلك وتدخل على
المظهر كما مر وعلى المضمر نحو اليه يرد علم الساعة
الرابع في وهو لها معنيان احدهما للظرفية
وهي حلول الشيء في غيره اما حقيقة نحو زيد

في الدار اما مجازا نحو النجاة في الصدق
كما ان الهلاك في الكذب الثاني بمعنى
على وهو قليل ايضا نحو ولاصلبنكم في جذوع
النخل اى على جذوع النخل وقد يجيء بمعنى
مع نحو لو خرجوا فيكم اى معكم وتدخل على
المظهر والمضمر كما مر فيهم وفيكم الخامس الا
وهو لها معان احدها للتخصيص وهو على ضربين ا
اما اختصاص الملكي المال لزيد واما اختصاصا
الاصناف نحو الجل للفرس الثاني للتعليل
نحو ضربت زيدا للتاديب الثالث للقسم
نحو بالله لا يؤخر الاجل اى وعند الربع زايدة للتا

كبد نحو ردف لكم أي ردفكم وتدخل على المظهر
كما عرفت وعلى المضمر نحو له معقبات ولكن
يفتح بالحاق الضمير الخامس بمعنى عن
اذا استعمل مع القول نحو قال الذين كفروا
للذين آمنوا لو كانوا خيرا ما سبقونا اليه
وليس معنى الاية ان الكافرين خاطبوا
المؤمنين لانه لو كان كذلك لوجب ان يقال ما سبقتمونا اليه فعلم
ان معناه قال الذين كفروا عن الذين
آمنوا السادس رب للتقليل وطاصدر الكلام
ويختص باسم نكرة موصوفة على الاصح نحو

رب رجل

رب رجل كريم لقيته وقد تدخل على مضمر مبهم
مميز بنكرة منصوب بخوربه رجلا وتلحقها ما
الكافة فتلغى عن العمل فتدخل حينئذ على الفعل
نحو ربما قام زيد ولا يتقدم متعلقها عليها
والفعل الذي متعلقها لا يكون الا ما
ضيا وقد يستعمل للتكثير نحو رب تال القرآن
والقرآن يلعنه وقولهم رب تكثير نحو بلدة
ليس بها انيس الا اليعافير والعيس
التابع على الاستعلاء اما حقيقة نحو
زيد على السطح واما مجازا نحو عليه دين وقد
يجيء بمعنى في نحو اذا وقفوا على النار اي في النار

وتدخل على المظهر والمظر كما مر السادس عن للمجاوزة
اما حقيقية نحو رميت السهم عن القوس اى مجاوزا
عن القوس واما مجازا نحو بلغنى عن زيد حديث
ومعناه تجاوز عنه حديث وتدخل على المظهر كما
ذكر وعلى المظر نحو ويضع عنه السابع الكاف ولها
معنيان احدهما للتشبيه فى الذات وفى الصفات
نحو زيد كاخيه وزيد كالاسد الثانى للزيادة
نحو ليس كمثله شئ ولا تدخل على المظر الاعلى
سبيل الحكاية كهو العشرين مذ ومنذ هما الا
بتدآء الغاية فى الزمان الماضى نحو ما رايته
مذ يوم الجمعة اى اول انتفاء رويتى يوم رويتى
يوم الجمعة

يوم الجمعة او للظرفية فى زمان الحاضر نحو ما
رايته منذ يومنا اى عدم رؤيتى فى جميع يومنا
الحادى حتى ولها معنيان احدهما للانتهاء
الغاية مثل الى الا ان ما بعد حتى دخل
فى حكم ما قبلها نحو اكلت السمكة حتى رأسها
بخلاف الى نحو اتموا الصيام الى الليل الثانى
بمعنى مع وهو كثير نحو جاء فى الحجاج حتى
المشاة اى مع المشاة وتدخل على المظهر خاصة
خلافا للمبرد فانه جوز الدخول على المظهر ايضا
مستدلا بقول الشاعر فلا والله لا يلقى اناس
فحتاك يا ابن ابى زياد الثانى عشر باء القسم

نحو بالله لافعلن كذا وهي يستعمل مع الفعل نحو
اقسم بالله لافعلن كذا وبدونه كما عرفت و
تدخل على المظهر كما مر وعلى المظمر نحو بالله لافعلن
كذا الثالث عشر واو القسم نحو والله لافعلن كذا
وهي يستعمل بدون الفعل كما مر ولا تدخل على المظمر
فلا يقال وكَ لافعلن كذا الخامس عشر تاء القسم
الرابع عشر
نحو تالله لافعلن كذا وهي تدخل على لفظة الله
فقط فلا يقال تزب الكعبة لافعلن كذا غاية ما قيل
السادس عشر حاشا للتنزيه نحو حاشا القوم
حاشا زيدٍ وقد يستعمل للاستثناء نحو جا
ءني القوم الا حاشا زيد واثنتان بقيتان

وهما خلا وعدا للاستثناء ومعنى الاستثناء
اخراج الشئ عما دخل فيه هو وغيره نحو جاء
ني القوم عدا زيدٍ وخلا زيدٍ واعلم ان هذه
الحروف الثلاثة الاخرة قد يعمل عمل النصب
على انها افعال واعلم انه قد يحذف هذا الحرف
من الاسم ويقال انه منصوبٌ بنزع الخا
فض نحو واختار موسى قومه السابع عشر
حروفٌ تنصب الاسم وترفع الخبر وهي ستة
احرفٍ ويسمى الحروف المشبهة بالفعل لكو
نها على ثلثة احرف فصاعدا كالفعل يرفع
وينصب فكذلك هي ترفع وتنصب وهي ان

اى من قومه
رفع اسمها ونصب خبرها
منع الفعل فيها كان الفعل

بمعنى حققت وكأن بمعنى شبهت ولكن بمعنى
استدركت وليت بمعنى تمنيت ولعل بمعنى ترجيت
واما ان نحو ان زيدا قائم وبلغني ان زيدا ذاهب والفرق
بينهما ان ان المكسورة مع اسمها وخبرها كلام
تام بخلاف ان المفتوحة فانها مع اسمها
وخبرها في حكم المفرد ولا تفيد حتى لا يكون قبلها
كلام او اسم نحو حق ان زيدا قائم او ظرف نحو
عندي انك ذاهب وتلحقهما ما الكافة
فتلغيان عن العمل وحينئذ تدخلان على الجملتين
نحو انما زيد قائم واعلم انما الله اله واحد
واعلم ان ان المكسورة تقع في احد عشر موضعا عند الابتداء

نحو ان الذين امنوا وبعد الموصول نحو جاءني
الذي انه عالم وبعد القول نحو قال انه يقول
انها بقرة وبعد القسم نحو والعصر ان الانسان
لفي خسر وما يكون في خبرها اللام نحو قالوا نشهد
انك لرسول الله والله يعلم انك لرسوله لان اللام
للتاكيد وبعد ثم نحو ثم ان علينا بيانه وبعد
كلا نحو كلا انهم عن ربهم يومئذ لمحجوبون
وبعد الا مر نحو وقيل انت العزيز الكريم
وبعد النهي نحو لا تحزن ان الله معنا وبعد
الدعاء نحو ربنا اني اسكنت وبعد النداء نحو
يا لوط انا رسل ربك وهنا كان للتنبيه

نحو كان زيد الاسد ولكن الاستدراك وهو
ان يتوسط بين كلامين متغايرين
بالنفي والاثبات معنى سواء كا[ن] تغاير
متغايرا لفظا اولم يكن فيستدرك بها النفي
بالايجاب نحو ما جاءني زيد لكن بكر جاء
وما قعد زيد لكن عمرو قاعد ويستدرك
بها الايجاب بالنفي نحو جاءني زيد لكن عمرو
غاب وجاءني زيد لكن عمرو لم يجيء وقد
تخفف لكن فتلغى عن العمل كاخواتها ويجوز
معها ذكر الواو كقوله تعالى ولكن الشياطين
كفروا يتخذون لكن يحذف الشياطين بتخفيف

لكن ورفع الشياطين فرقا بينها وبين لكن التي
هو حرف عطف نحو ما جاءني زيد لكن بكر
جاء ولعل للترجي ومعناه طلب حصول الشيء
سواء كان ممكنا او ممتنعا فالممكن نحو لعل
زيدا قاعد والممتنع نحو ليت زيدا طائر وليت
الشباب يعود لنا يوما فاخبر بما فعله المسيب
واجاز الفراء والكسائي ليت زيدا قائما بنصب
الجزئين لكن الفراء اجرى له مجرى اتمنى والكسا
ئي بتقدير كان اي ليت زيدا كان قائما فقائما في
المثال المذكور حال عند الفراء وخبر كان عند
الكسائي ولعل للترجي ويستعمل في الممكن فقط نحو

لعل الساعة قريب فيه الترجي للعباد وشذا
جرها نحو لعل ابي المغوار منك قريب النوع
الثالث حرفان ترفعان الاسم وتنصبان
الخبر وهما ما ولا المشبهتان بليس من حيث
المعنى والعمل نحو ما زيد قائما ولا رجل افضل
منك والفرق بينهما ان ما نفي الحال لا غير
لنفي الاستقبال وقيل لا لا لنفي مطلقا
وتدخل هما على المعرفة والنكرة بخلاف لا فانه
يدخل على النكرة فقط ويختص دخول الباء
على خبرهما دون لا نحو ما زيد بقائم لا يقال
لا زيد بقائم النوع الرابع حروف تنصب

النوع الرابع

الاسم

الاسم فقط وهي سبعة احرف الواو بمعنى
مع نحو جئت وزيدا فان اكدت بضمير منفصل
جاز الرفع والنصب نحو جئت انا وزيد وزيدٌ
والا تعين النصب كما مر ومنها الا للاستثنا
في كلام موجب جاءني القوم الا زيدا وان
كان في كلام غير موجب جاز النصب والاتباع
البدل احب فتح نحو ما قام احد الا زيدٌ الا زيدا
ومنها يا نحو يا عبد الله وايا نحو ايا عبد الله
وهيا نحو هيا عبد الله واي نحو اي عبد الله
والهمزة المفتوحة نحو اعبد الله وهذه الخمسة
للنداء وتنصب اذا كان المنادى مضافا كما

عرفت او مضاف الى معرفة نحو يا خيرا من زيد وغير
مضاف شبه مضاف
معين كقوله الاقصى نحو يا رجلا خذ بيدى
والفرق بينهما ان يا اعم للمنادى البعيد و
المتوسط والقريب دون اخواتها ولذا وهيا
وضعا للنداء البعيد واى للنداء المتوسط
والهمزة للقريب النوع الخامس حروف تنصب
الفعل المضارع وهى اربعة احرف ان ولن وكى
ان الناصبة وتجعل المستقبل فى تاويل المصدر
وتختص بزمان الاستقبال نحو اريد ان اقوم
اى قيامك ولن معناها نفى المستقبل مع
التاكيد نحو لن يقوم زيد وقالت المعتزلة

لتابيد

للتابيد لان الله تعالى نفى رؤيته بقوله لن ترانى يا موسى وهو لا يرى فى الدنيا والاخرة
لانه ليس فى المكان ولا فى الجهة فرؤيته ليس
ممكنا بالضرورة فيكون لن النفى الابدى
وكى للتعليل ومعناه ما كان ما قبله سببا
لما بعده نحو اسلمت كى ادخل الجنة فيكون
الاسلام سببا لدخول الجنة واذن للجواب
والجزاء كما اذا قيل لك انا اتيك فتقول اذن
اكرمك واذا وقعت بعد الفاء او الواو
وفوجهان كقولك مجيبا لمن قال لك انا
اتيك فاذن اكرمك جاز الامران الرفع على الاعتداد بما بعدها

على ما قبلها وجاز النصب لأن الفعل مع
الفاعل لما كان مفيدا مستقلا من غير النظر
الى حرف العطف فكانه الفعل غير معتمد على
ما قبلها وينصب الفعل المضارع باضمار ان
بعد خمسة احرف وهي حتى واللام وكي بمعنى الى
وأن وواو الجمع والفاء في جواب الاشياء الستة و
هي الامر والنهي والنفي والاستفهام والتمني
والعرض مثاله سرت حتى أدخل البلد
وجئتك لتكرمني ولأكرمك أو تعطيني
حقي ولا تأكل السمك وتشرب اللبن اي لا تجمع
بينهما وزرني فأكرمك ولا تطغ فيه

فيحل عليكم غضبي وما ناتينا فحدثنا ومعناه
انه نفى الجملتين بمعنى وما ناتينا فكيف تحدثنا
على معنى ان انتفاء جملة الاولى سبب انتفاء
جملة الثانية اي امتنع التحديث لامتناع الاتيان
وهل اسئلك فتجيبني وليتني عبدك فافوز والا
تتزلنا فتصيب خيرا اي لكن منك نزول
فاصابك الخير منا النوع الخامس حروف تجزم
الفعل المضارع وهي خمسة احرف لم القلب
المضارع الى الماضي ونفيه نحو لم يضرب زيد
امس ولما مثلها في قلب المضارع الى الماضي
ونفيه لكن يختص لما باستمرار نفي الفعل في الزمان

الماضي الى زمان الحال فلم لنفي فعل ولما لنفي قد
فعل تقول ندم زيد ولم ينفعه الندم اى عيب
الندم ولم لا يلزم استمرار عدم النفع من الماضي
الى وقت الاخبار وتقول ندم زيد ولما ينفعه
الندم لزم استمرار عدم النفع من الماضي الى وقت
الاخبار لزيادة معناها بزيادة ما وتختص
ايضا لما بجواز حذف فعله نحو ندم زيد ولما
اى ولما ينفعه الندم لأن اصله لم فزيدت
عليه ما فنابت مناب الفعل وايضا فيه معنى
التوقع لحصول الفعل المنفي بخلاف لم نحو ولما
يدخل الايمان في ونحو لما يركب الامير ومنها لام الامر

الى

تلوكم

الى يطلب بها الفعل نحو لينصر وهي تدخل
على المضارع المجهول مطلقا اى سواء كان
غايبا او مخاطبا او متكلما نحو لينصر ولتنصر
ولأنصر ولننصر فان كان معلوما تدخل
على الغايب والمتكلم نحو لينصر ولأنصر ومنها
لاء النهي المطلوب بها ترك الفعل نحو
لا يضرب وهي تدخل على جميع انواع المضارع
المبني للفاعل والمفعول غايبا او مخاطبا او
متكلما ولا يخفى عليك ان لام الامر ولاء النهي
تجعلان الخبر انشاءً اذا عرفت ذلك
فاعلم ان جوزم فعل المضارع على ثمان قسم

يجزم فعل الواحد وهي ما ذكر وقسم يجزم الفعلين
وهي ان الشرطية وكلم المجازات فان يجزم الفعلين
المضارعين على انهما شرط وجزاء نحو ان
تضربني اضربك وقد تعمل على الماضيين
وانما تقلب الماضي الى معنا
لمستقبل ولا تعمل في لفظة نحو ان ضربت ضربت
وان كان الشرط مضارعا والجزاء ماضيا جزم
الشرط دون الجزاء نحو ان تضرب ضربت وان
انعكس الحال جاز في الجزاء الجزم وعدمه نحو
ان ضربتني لم اضربك واضربك وكلم المجازات
سنذكرها انشاء الله تعالى واعلم ان الجزم
اما بحذف الحركة في غير الناقص ولما بحذف
النون وذلك

النون في التثنية والجمع المذكر والواحدة المخاطبة واما
بحذف الالف والواو والياء في الناقص كما علم في
التصريف ويجزم بان مقدرة في جواب الاشياء الستة
التي تجاب بالفاء الا النفي نحو ائتني اكرمك ولا
تكفر تدخل الجنة وامتنع لا تكفر تدخل النار خلافا
للكسائي لان التقدير ان تكفر تدخل النار نحو ان
بيتك ان ترك وهل اسألك تحسن وليتني عندك
او من الا تنزل بنا تصب خيرا والمعنى في جميع ان وقع
الاول وقع الثاني اسماء يجزم
الفعلين المضارعين على معنى ان الشرطية
وهي تتضمن الشرط والجزاء وهي تسعة من اسماء ويعمل وذلك

لأولى العقل غالبا نحو من يكرمني اكرمه وما يستعمل الأولى
لغير العقل غالبا نحو وما تقدموا لأنفسكم من
خير تجدوه عند الله ٢ وأي نحو ايهم يأتني اكرمه
ومتى للزمان نحو متى تخرج اخرج وأيان ايضا
للزمان نحو ايان تنصرني انصرك ومهما نحو مهما
تضع اصنع وأين للمكان اين تجلس اجلس
وأنى ايضا للمكان نحو انى تقم اقم وحيثما
للمكان نحو حيثما تقعد اقعد واما الجزم بكيفما
وأيا فشاذ لاستحالة المعنى في كيفما لانه من
المستحيل ان يكون المتكلم على اى حال يكون
المخاطب ٣ مريضا ولا يكون المتكلم كذلك والمتأمل

وقد يكون العامل كمونه فعلا والتمكن وما بينهما

بين اذ وان الشرطية للعموم نحو انا اتيتك
اذ احمر البسر وان تاتني اكرمك وكلم المجازات
على ضربين ظرف وغير ظرف فالظرف اما ان
لا يستعمل الا مع ما وهو حيثما للمكان واذما
للزمان واما ان يستعمل مع ما ومجردا عنها
وهو اين للمكان ومتى للزمان واما ان
لا يستعمل مع ما وهو انى للمكان وغير الظرف
من وما واى ومهما وامثالها ظاهر مما
سبق واعلم ان الشرطية وكلم المجازات يجعلان
الخبر انشاء النوع الثالث اسماء تنصب
على التمييز الاسماء النكرات وهي اربعة او

النوع الثامن

لها عشرة اذا ركبت مع احد او اثنين الى تسعة
وتسعين نحو احد عشر كوكبا وتسع وتسعون
نعجة ويقول في المذكر احد واثنان
وفي المؤنث احدى واثنتان او اثنتان جاريان
على القياس المشهور ويقول في المذكر
ثلثة الى عشر مع الشاء وفي المؤنث ثلث
الى عشرة بالتاء غير جار على القياس نحو
قوله تعالى سخرها عليهم سبع ليال
وثمانية ايام واذا كان المعدود مؤ
نثا واللفظ مذكرا وبالعكس
اللفظ فوجهان نحو ثلثة اشخص من

النساء

النساء وثلثة اشخص من النساء وثلثة
انفس من الرجال وثلثة انفس من الرجال
وتركيب المذكر احد عشر رجلا واثنا
عشر رجلا على القياس المشهور والمؤنث
احدى عشرة امراة واثنا عشرة امراة
على القياس المشهور ويقول في المذكر
ثلثة عشر رجلا الى تسعة عشر بانيث
الجزء الاول وتذكير الجزء الثاني
والمؤنث ثلث عشرة امراة الى تسع عشرة
نعسا بعكس المذكر ويسكن الشين اهل الحجاز
ويكسرها بنو تميم لئلا يجتمع اربع تولى فتحات

و كلمة واحدة وتقول في المذكر والمؤنث عشرو
ن ولغوانها الى تسعين وفي المذكر احد وعشرو
ن رجلاً واثنان وعشرون رجلاً وفي المؤنث
احدى وعشرون امرأة واثنتان وعشرون امرأة
بتذكير المعطوف عليه وفي الاول وعكسه
في الثاني وفي المذكر ثلثة وعشرون
رجلاً الى تسعة وعشرون رجلاً
خمسة وعشرون رجلاً ستة وعشرون
رجلاً سبعة وعشرون رجلاً وثمانية
وعشرون رجلاً تسعة وعشرون رجلاً
وكذلك ثلثة وثلاثون الى تسعة وثلاثة

وأربعون

واربعون الى تسعة وثلثة وخمسون
الى تسعة وثلثة وستون الى تسعة وثلثة
وسبعون الى تسعة وثلثة وثمانون الى
تسعة وثلثة وتسعون الى تسعة
وتسعون بتانيث المعطوف عليه وفي
المؤنث ثلث وعشرون امرأة الى تسع و
تسعون بتذكير المعطوف عليه على
غير القياس وتقول في مائة والف ما
ئتان والفان نحو مائة رجل ومائتا رجل
والف رجل والفا رجل ومائة امرأة والف
امرة واذا جاوزت مائة تستعمل ما زاد

عليها على ما عرفت من احد الى تسعة
وتسعين وتعطفه على مائة فتقول
مائة وخمسة رجال ومائة وخمس نسوة
وفي ثماني عشرة فتح الياء وجاز اسكانها
وقيل حذفها مع كسر النون لدلالة
الكسرة على الياء وقد شذ فتح النون
وميز الثلثة الى عشرة مجرور مجموع لفظا
نحو ثلثة رجال او معنى نحو ثلثة رهط الا
في نحو ثلثمائة الى تسعمائة لان قياسها
مئات ان اريد غير المذكر العاقل او
مئين ان اريد المذكر العاقل وميز

احد

احد عشر الى تسعة وتسعين منصوب
مفرد كامر وميز مائة والف وتكثيرهما او
جمع مخفوض مفرد نحو مائة رجل او مائتا رجل
والف رجل والاف رجل ولا يميز لواحد
واثنان استغناء بلفظ معدودهما عنهما
فان رجلا يدل على الواحد ورجلان
يدل على الاثنين بخلاف الجمع فانه لا يدل
على المعدود المعين واعلم ان ميز العشرة
فما دونها حقه ان يكون جمع قلة نحو
ثلثة اثواب وعشرة افلس الا اذا اعوزن
نحو ثلثة شسوع وثانيها كم الاستفهامية

وميزها منصوب مفرد نحو كم رجلاً عندك
وان كانت خبرية فميزها مجرور مفرد او
مجموع نحو كم رجل عندي او كم رجالٍ
عندي وقد تدخل من في ميز كم الاستفهامية
والخبرية نحو كم من رجلٍ ضربت
وكم من قرية اهلكناها وهما صدر الكلام
وثالثها كاين الخبرية نحو كاين رجلاً عندي
وقد تدخل من في ميز كاين نحو كاين من
نبي قاتل وربعها كذ وهي كناية عن
العدد المبهم نحو عندي كذ درهماً النوع
التاسع كلمات تسمى اسماء الافعال

بعضها

بعضها نصب وهو ما كان بمعنى الامر و
بعضها ترفع وهو ما كان بمعنى الفعل الماضي
وهي تسع كلمات نيف منها
رويد زيداً اي امهله وبله نحو بله زيداً
اي دعه ويستوي فيهما الواحد والجمع وا
لمؤنث والمذكر تقول يا رجل رويد زيداً او
بله زيداً او يا رجال رويد زيداً او بله
زيداً او يا امرأة رويد زيداً او بله زيداً
ويا نساء رويد زيداً او بله زيداً ودو
نك زيداً اي خذه وعليك زيداً نحو
عليك زيداً اي الزمه وهاء نحوها

درهمًا اى خذه وذلك للواحد والاثنين
والجمع نحو هاؤم اقرؤا كتابيه ويقال هاء
يا امراة وهاؤن يا نسوة والهمزة بمنزلة كاف الخطاب
وقد تحذف الهمزة وتلحق الكاف فيقال
هاك وهاكما الى هاكن ومنها حيهل نحو
حيهل الثريد اى ايته والرفعة منها نحو
كلمات هيهات نحو هيهات زيد اى بعد
وهيهات ابلغ فى الابعاد من فعله
وشتان نحو شتان زيد وعمرو اى
افترقا وسرعان نحو سرعان زيد اى
سرع الا ان سرعان ابلغ فى التاكيد منه

الفعل الماضى

الافعال الناقصة وهى ثلثة عشر فعلا
ترفع الاسم وتنصب الخبر وانما سميت هذه الا
فعال ناقصة لانه لا يتم الكلام بالفاعل بل يحتاج
الى خبر منصوب وهى كان وصار اصبح وامسى واضحى
وظل وبات وفاء وزال وبرح ما انفك وما فتى
وما دام وليس والحق بعضهم خمسة افعال بها وهى
اض وعاد وغدا ووقع وراح ويكون لكان معان
اصلها ان تكون ناقصة نحو كان زيد قائمًا وقد يجئ للماضى
وكان فى المدينة بسعة رهط وقد يجئ للاستقبال
وكان يوما الكافرين عسيرا وقد يجئ للحال نحو كيف
نكلم من كان فى المهد صبيا وقد يجئ جميعا لذلك

نحو وكان الله عليما حكيما اى فى الزمان الماضى والمستقبل
والحال وقد تكون تامة اى لا يحتاج الى خبر نحو كان
الامر اى وقع وزائدة نحو ما كان احسن زيدا وبمعنى
صار نحو وكان من الكافرين وقد يكون فيها ضمير الشان
وقع بعدها جملة تفسر ذلك الضمير نحو كان زيد
قائما قائم اى كان الشان زيد قائم وصار للانتقال
من حال الى حال اما باعتبار العوارض نحو صار بشر اميرا
واما باعتبار الحقايق نحو صار الماء هواء وقد يكون
تامة اذا كان بمعنى ذهب نحو صار زيد الى عمرو اى
ذهب اليه واصبح نحو اصبح زيد غنيا وقد يكون
تامة نحو اصبح زيد اى دخل فى وقت الصباح

وقد يكون

وقد يكون بمعنى صار نحو اصبح زيد فقيرا اى صار
وامسى نحو امسى زيد عابدا واضحى نحو اضحى زيد راكبا
واعلم ان هذه الافعال الثلثة تجيئ لثلثة معان احدها
احدها اقتران مضمون الجملة باوقاتها الخاصة
التى هى الصباح والمساء والضحى كما فى معنى زيد
بالصباح وعبادة زيد بالمساء وركوبه بالضحى
بالضحاء وانسان بالفتيان ذكرنا فى بيان الخ
وظل للاستمرار فى النهار نحو ظل زيد عابدا وبات
للاستمرار فى الليل نحو بات زيد مصليا وقد يكون
بمعنى صار نحو ظل وجهه مسودا فانه لا يختص
بزمان زمانا دون زمان وبات زيد فقيرا اى صار

اى صار ومازال نحو مازال زيدٌ اميرًا ومافتئ
همیشه زید امیر است
نحو مافتئ زيد عالما ومابرح نحو مابرح زيد
همیشه زید عالم است
عاقلا وما انفك نحو ما انفك زيد قائما واعلم
عاقل است همیشه زید قائم است
ان هذه الأفعال الاربعة تدل على استمرار خبرها
کشیدن خبر خود را بر اسم
لاسمها من قبله اى فى زمان يمكن قبول الخبر فى
اسم خود را در زمان که قبول کند اسم
لمعتاد تقول مازال زيد اميرًا اى من كان قابلا
زمان که بود زید بر شه
للأمارة لا فى حال كونه طفلا فيلزمها النفى لتبدل
قابل امارت است نه در حالت که بود زید طفل از مازال مابرح ومافتئ وماانفك
ذلك على استمرار خبرها لفاعلها فتكون هذه الأفعال
کشیدن خبر خود را بر اسم مر فاعل خود را
بمنزلة كان بدخول النفى عليها فى
بر شه خبر باو
لكون هذه الأفعال للنفى ودخول حرف النفى
على النفى للاثبات لأن حرف النفى اذا دخلت على النفى افاد
الاثبات

الاثبات وهذا لم يجز ان يقال ما زال زيد الا قائما كما
لم يجز ان يقال كان زيد الا عالما ومادام لتوقيت
امر مبهم بثبوت خبرها لاسمها نحو اجلس مادام
زيد جالسا ومن ثم احتاج الى الكلام لانه ظرف
والظرف يحتاج الى الكلام لانه فضلة والفضلة
لا يجيء الا بعد المسند والمسند اليه وليس لنفى مضمون
الجملة حالا عند اكثرهم لاستعمال العرب كذلك نحو
ليس زيد قائما الآن ولا تقول غدا وقيل مطلقا
اعم از حال کان وغیره
نحو قال قوله تعالى الا يوم يأتيهم ليس مصروفا عنهم
بیاید
يوم لقيمه وهذا نفى المستقبل واعلم انه يجوز تقديم
لکون العذاب مصروفا
عنهم یوم القیمه فهو
لنفی صحیح
اخبارها كلها على اسمها نحو كان قائما زيد لكونها

افعالاً وجواز التقديم المنصوب على المرفوع لقوتها
وفي تقديم الاخبار على الافعال ثلثة اقسام قسم
يجوز وهو من كان الى بات نحو قائماً كان زيد وقسم
لا يجوز وهو ما في اوله ما فانه لا صدر يتقدم عليه
معموله ولكن يتقدم على اسمه نحب خلافاً لابن
كيسان واتباعه فانه يجوز تقديم اخبارها لقسم
على نفسه غير ما دام وقسم مختلف فيه وهو ليس

النوع الحادي عشر افعال المقاربة وانما سميت
هذه الافعال افعال المقاربة لانها وضعت لدنو الخبر
الى فاعلها رجاءً او حصولاً او اخذاً فيه وهي اربعة
افعال اولها عسى الثاني كاد الثالث كرب الرابع اوشك

وعلها

وعملها كعمل كان لانها من اخوات كان لكونها ايضاً
لتقرير الفاعل على صفة على سبيل المقاربة
رجاءً او حصولاً او اخذاً فيه الا انه افردها
بالذكر لاختصاص خبرها بالفعل المضارع وا
متناع تقديم خبرها عليها وجواز تقديم خبر كان عليها
اما عسى فهي غير متصرفة وخبرها فعل مضارع مع ان
نحو عسى زيد ان يخرج وقد يجيء ان لتشبيها بكاد نحو
عسى زيد يخرج وقد يقع ان مع الفعل المضارع فاعلا
لها ويقتصر عليه وح تكون تامة نحو عسى ان يخرج
وكاد نحو كاد زيد يخرج وخبر كاد الفعل المضارع بغير
ان نحو كاد زيد يخرج وقد تدخل ان على غير خبر كاد

لتشبيها بعسى نحو كاد زيد ان يخرج واوشك نحو
اوشك زيد ان يخرج فيستعمل استعمال عسى وكاد مثل
واوشك ان يخرج ١ اوشك زيد ان يخرج ٢ واوشك زيد يخرج وكرب
ليستعمل استعمال كاد نحو كرب زيد يخرج ثم اعلم ان معنى
عسى مقاربة الامر على سبيل الرجاء والطمع نقول
عسى الله ان يشفي المريض تريد ان قرب شفائه
مرجو من عند الله ومعنى كاد مقاربة الامر على السبيل
الحصول نحو كادت الشمس تغرب تريد ان قربها
من الغروب قد حصل واما اوشك فمعناه معنى كاد
في اثبات قرب الحصول وليس معناه معنى عسى
لانه ليس فيه معنى الرجاء والطمع وانما استعمل

في اللفظ استعمال عسى وكاد لمشاركته لهما في اصل
باب المقاربة وكان القياس استعماله استعمال كاد
لموافقته لكاد في المعنى وهو اثبات قرب الحصول واما
كرب فمعناه لدنو خبره على معنى الاخذ والشروع
في الخبر فكرب مخالف لعسى لانتفاء معنى الرجاء فيه
اى كرب
ويخالف بكاد ايضا لحصول شروع في خبر كرب
بخلاف كاد فلم يستعمل كرب الا بافعل المضارع مجردا
عن ان لان ان للاستقبال وخبر كرب محقق في الحال
اكثر من تحقيق الخبر في كاد لان الخبر في كاد يصح تقدير
بانه مستقبل لكونه مشروعا فيه فقد تخلف فيه
معنى الحال فلم يكن لدخول ان في خبرها وجه لان

على وجه يصح دخول ان لذلك وهذا الوجه لا يتقدير مستقبل

ان للاستقبال وقيل افعال المقاربة سبعة فالحق
لها جعل وطفق وأخذ وهي مثل كاد لقرب معناها
من معنى كاد تقول طفق زيد يفعل وجعل زيد
يقول وأخذ بكر ينصر وإذا دخل النفي على كاد فهو
كالافعال على الاصح فكما ان الافعال المثبتة اذا
دخل عليها النفي كانت للنفي فكذلك تكون كاد للنفي
وقيل يكون للاثبات ماضيا كان او مستقبلا وقيل
يكون في الماضي للاثبات وفي المضارع كالافعال
عكسا لقوله تعالى فذبحوها وما كادوا يفعلون
وقد يجوا الكرخي فالذبح يدل على الفعل فيكون وما
كاد للاثبات ويقول في الرمة - اذا غير الهجر

الحبين لم يكد رشيش الهوى من جب مية يبرح الثاني
عشر افعال المدح والذم وهي ما وضع لانشاء
مدح او ذم وهي اربعة افعال فنعم وبئس
يدخلان على اسمين مرفوعين احدهما يسمى الفاعل
والثاني المخصوص بالمدح او الذم نحو نعم الرجل
زيد وبئس الرجل بكر وشرطهما ان يكون الفاعل
معرفا باللام كما مر او مضافا الى المعرف بها نحو
نعم غلام الرجل زيد او مضمرا مميزا بنكرة منصوبة
نحو نعم رجلا زيد او مميزا بما فنعما ما هنا نكرة تامة
شيئا مؤخرا منصوبا على التمييز وهو المميز الفاعل
نعم اي فنعم شيئا هو وهي الضمير الصدقات وهي

المخصوصة بالمدح وبعد ذكر الفاعل على اى وجه بدا المخصوص
لأن ذكر الشيئ مبهما ثم مفسرا اوقع فى النفوس
والمخصوص مبتدء ما قبله خبره او خبر مبتدء محذوف
فعلى الأول جملة واحدة وعلى الثانى جملتان وشرط
المخصوص ان يكون مطابقا للفاعل فى الجنس والأ
فراد والتثنية والجمع والتذكير والتانيث تقول
نعم الرجل زيد ونعم الرجلان زيدان ونعم الرجال
زيدون ونعمت المرأة هند ونعمت المرأتان الهند
ن ونعمت النساء الهندات وقد يحذف المخصوص
اذا علم نحو نعم العبد ونعم الماهدون وساء
يجرى مجرى بئس نحو ساء الرجل عمرو وساء

رجلا بكر ويستعمل فى الأخبار ايضا نحو ساءنى
هذا الأمر وهو نقيض سرنى نحو ساءت المرأة
هندا كما تقول بئست المرأة هند ومما جاء
وهو مركب من حب وذا وفاعله ذا ويراد به
المشار اليه فى الذهن كما يراد بالرجل
فى نعم الرجل زيد ولا تتغير اللفظ سواء كان
المخصوص مفردا اومثنى اومجموعا اومذكرا
اومؤنثا نحو حبذا زيد والزيدان والزيدون
وحبذا هند والهندان وبعده المخصوص و
اعرابه كاعراب مخصوص نعم فى جواز كون المخصوص
مبتدءا ما قبله خبره او خبر مبتدء محذوف

النوع الثالث عشر افعال القلوب وهي سبعة افعال

ظننت وحسبت وخلت وزعمت وعلمت ورأيت ووجدت

كان كردم — پنداشتم — گمان كردم — دانستم — ديدم

وانما سميت هذه الافعال افعال القلوب لأنها لاحتياج في صدورها الى الجوارح والاعضاء الظاهرة بل يكفي فيها القوة العقلية وتدخل على جميع الجملة الاسمية اعني المبتداء والخبر فتنصبهما على المفعولية نحو ظننت زيدا قائما وحسبت زيدا عالما وخلت زيدا كريما وزعمت بكرا فاضلا وعلمت عمرا بخيلا ورأيت عمرا فاسقا ووجدت عمرا ألئيما والثلثة الأول للظن ويستعمل

افعال

افعال اليقين وزعمت للدعوى والاعتقاد فيكون للعلم والظن وعلم ان حسب وخلت لان ما ان لدخولها على المبتداء والخبر دون الخمسة الباقية فان لكل واحد منها معنى آخر لا يقتضي الا مفعولا واحدا اذا كان بذلك المعنى فانك تقول ظننت اى اتهمته وزعمته اى قلته وعلمته اى عرفته ورأيته ابصرته ووجدت الضالة اى صادفتها ومن خصائصها جواز الالغاء عن العمل متوسطة او متأخرة لاستقلال الجزئين كلاما تاما بخلاف باب اعطيت نحو زيد ظننت قائم وزيد عالم ومنها ان ذكر احدهما ذكر الآخر بخلاف

وتسمى افعال الشك واليقين والتلبية الاخوة العمل وتسمى

باب اعطيت ايضًا فلا يجوز ايقصر على احد مفعو
ليها وان جاز ان لا يذكر معًا كقوله تعالى
ويوم يقول نادوا شركائي الذين زعمتم
م امثالي لكون هذه الافعال داخلة على المبتدا
والخبر فكما انه لا بد للمبتدا من الخبر وبالعكس
لا بد لاحد المفعولين من الاخر ومنها التعليق
وهو وجوب ابطال العمل لفظًا دون معنًى قبل
لام الابتداء والنفي والاستفهام نحو علمت لزيد
عالم وعلمت ما زيد في الدار وعلمت ازيد عندك
ام عمرو فلما اعملت لم تكن هذه الاشياء في صدر الكلا
م لاقتضاء كل واحد من هذه الثلثة صدر الكلام

ومنها

ومنها انها يجوزان يكون فاعلها ومفعولها ضمير
ين لشيء واحدٍ علمني منطلقًا وعلمك منطلقًا
اي علمت نفسي منطلقًا وعلمت نفسك منطلقًا
ولم يجز في سائر الافعال فلا يقال ضربني
ولا ضربتك لان الغالب في سائر الافعال
اكثر اوقات
تعلق فعل الفاعل بغيره وهذه التسمية
احد ويتعون عاملاً والقياس منها
سبعة عوامل الاول الفعل على الاطلاق اي
سواء كان متعديًا او غير متعد فانه
يرفع فاعله نحو ضرب زيدٌ وذهب عمرو والمتعد
ما كان له مفعول به ويتعدى الى واحد

نحو ضربت زيدا او الى اثنين نحو علمت زيدا عمرا
عالما او اعطيت زيدا درهما او الى ثلثة نحو
اعلمت زيدا عمرا جاهلا والافعال المتعدية
الى ثلثة مفاعيل حكم مفعولها الاول كمفعول
باب اعطيت بمعنى انه يجوز ان تذكره منفردا
من غير ذكر المفعولين الاخرين كما انه يجوز
ان تذكر المفعول الاول لاعطيت منفردا
عن الثانى ومفعولها الثانى والثالث كمفعولى
علمت بمعنى انه يجوز ترك مفعوليها الثانى
والثالث معا ولا يقتصر على احدهما كما لا
يقتصر على احد مفعولى علمت وغير المتعدى ما

يختص

يختص بالفاعل نحو حسن زيد والمتعدية ثلثة اسباب
الهمزة وتثقيل الحشو وحرف الجر نحو اذهبته وفرحت
وفرحت به والفعل المجهول يرفع المفعول
القائم مقام الفاعل نحو نصر زيد وانما يحذف
فاعله للتعظيم خلق الانسان او تحقيرا نحو
شتم الامير او للجهل به نحو سرق المال او للابهام
نحو قتل زيد او غيرها ويسند المبنى للمفعول
الى مفعول به الا اذا كان الثانى من باب علمت
والثالث من باب اعلمت فانهما لا يقعان مقام
الفاعل ولا يقال علم قائم زيدا لان المفعول
الثانى متى يسند الى مفعول الاول دائما

لكونهما مبتدأ وخبرًا في الأصل فلو وقع مقام الفا
عل لكان مسندًا ومسندًا اليه في حالة واحدة
وهو غير جايز وكذا لا يقال أعلم فاضل زيدًا
عمرًا بان يقع الثالث مقام الفاعل والأول
من باب اعطيت اولى من الثاني لأن مناسبة المفعول
الأول للفاعل اكثر من مناسبة المفعول الثاني لأن
الأول اخذ والثاني ماخوذ فالأولى ان يقال
اعطى زيدٌ درهمًا وان جاز اعطي درهمٌ زيدًا
الثاني المصدر وهو الاسم الذي اشتق من
منه الفعل ليعمل عمل فعله لازمًا نحو اعجبني ذها
ب زيد ومتعديا نحو عجبت من ضرب زيدٌ عمرًا

كما تقول

كما تقول اعجبني ان ذهب زيدٌ وعجبت من ان
ضرب زيدٌ عمرًا ويجوز اضافته الى الفاعل
فيبقى المفعول منصوبًا نحو عجبت من ضرب زيد
عمرًا وقد يضاف الى المفعول فيبقى الفاعل
مرفوعًا نحو عجبت من ضرب عمرٍو زيدٌ والاصل
عليه معموله فلا يقال في مثل اعجبني ضرب زيد
عمرو او اعجبني عمرو اضرب زيدٍ لان المصدر
في التقدير ان مع الفعل ولا يتقدم معمول
ما بعد ان عليها واعماله بالّلام قليل
اسم الفاعل وهو ما اشتق من يفعل لمن
قام الفعل به بمعنى الحدوث ويعمل عمل يفعل

من فعله سواء كان لازما او متعديا بشرط معنى
الحال والاستقبال نحو زيد ذاهب اخوه اليوم
وزيد ضارب غلامه عمرا الآن او غدا ولو قلت
فيهما امس ليجر خلافا للكسائي فانه قال يعمل
اسم الفاعل سواء كان بمعنى الماضي او الحال والا
ستقبال يجب ان يضاف اذا كان بمعنى الماضي
نحو غلام زيد ضارب عمرو امس الا اذا اريد باسم
الفاعل حكاية حال ماضية نحو قوله تعالى
باسط ذراعيه بالوصيد فانه يعمل ولا يضاف
وان كان لاسم الفاعل الذي بمعنى الماضي
معمول اخر غير الذي اضيف اليه نصب بفعل
مقدر

مقدر دل عليه اسم الفاعل نحو زيد معطي عمرو
درهما امس ويشترط ايضا ان يعتمد اسم الفاعل
على المبتدا او ذي الحال او الموصوف او الموصول
او الهمزة او ما نحو زيد قائم ابوه وجاء زيد عاديا
فرسه ومررت برجل قائم غلامه وجاءني
رجل ضارب ابوه وقائم الزيدان وما قائم
الزيدان واعلم انه اذا دخلت اللام على اسم
الفاعل استوى الجميع من الماضي والحال والاستقبا
ل تقول هذا هو الضارب ابوه الآن او غدا
وما وضع منه للمبالغة نحو ضراب وضروب وصد
وق وعليم وحذر مثل ما ليس للمبالغة في العمل

والشرايط المذكورة تقول زيد ضراب ابوه عمرًا
الآن اوغدًا اوزيدٌ الضراب ابوه عمرًا الآن
اوغدًا اوامس وحكم المثنى والمجموع منه مثل
مفرده في العمل والشرايط تقول الزيدان
ضاربان عمرًا والزيدون ضاربون عمرًا
الآن اوغدًا وتقول الزيدان ما الضاربان
والزيدون هم الضاربون عمل عمرًا الآن اوغدًا امس ويجوز حذف نون تثنية
اسم الفاعل وجمعه السالم المعرفين بلام
التعريف مع العمل اى مع نصب ما بعد
هما تخفيفًا واستطالة بالصلة لكون
الام بمعنى الموصول نحو قوله تعالى والمقيمي الصلوة

الزينة

الرتبع الرابع اسم المفعول وهو ما اشتق من يفعل لمن
وقع عليه الفعل يعمل عمل يُفعَل من فعله
متعديا الى مفعول واحدٍ واكثر نحو زيد مضروب
غلامه ويشترط في عمل ما اشترط في اسم عمل
الفاعل بمعنى الحال والاستقبال لا بمعنى الماضي
ولا يجب ان يضاف اسم الفاعل المفعول من كونه
الى ما بعده اذا كان بمعنى الماضي الا اذا كان
مع الالف واللام فانه يعمل مطلقًا نحو زيد الضر
المضروب غلامه الآن اوغدًا اوامس ويشترط
ايضًا ان يعتمد على ما اعتمد عليه اسم
الفاعل من المبتداء وغيره نحو زيد معطى غلامُه

درهما الى ثالث الصفة المشبهة وهى ما اشتق من فعل
لازمٍ لمن قام به الفعل بمعنى الثبوت وصيغت
مخالفة لصيغة اسم الفاعل على حسب
نحو حسن كريم وصعب وشديد وتعمل عمل
فعلها مطلقا اى من غير اشتراط الزمان لعدم
اعتبار الزمان فى مدلولها لان المراد
من قولنا زيد حسن وجهه استمرار ثبوت
الحسن لاحدوثه لكن يشترط اعتمادها
على ما اعتمد عليه اسم الفاعل واسم المفعول
المفعول كما ذكرنا فى اسم الفاعل واسم المفعول
وانما سميت صفة مشبهة لمشابهتها اسم الفاعل

فى الافراد والتثنية والجمع والتذكير والتانيث
نحو حسن حسنان حسنون حسنة حسنتان
حسنات نحو زيد كريم ابوه وزيد حسن
وهند حسنة وجهها الثالث من كل اسم ا
ضيف الى اسم آخر نحو غلام زيد ويسمى الاول
مضافا والثانى مضافا اليه وعمل المضاف
بان يجر المضاف اليه والاضافة على ضربين
معنوية ولفظية فالمعنوية ان يكون المضاف
غير صفة مضافة الى معمولها والمراد با
الصفة اسم الفاعل والمفعول والصفة
المشبهة وذلك بان لا يكون المضاف

صفة نحو غلام زيد ويكون صفة مضافة الى
غير معمولها نحو مصارع مصر فان مصارع
صفة لكن غير مضافة الى معمولها لان ؟
ليس معمولا لمصارع وانما معمولها اهل
مصر وتفيد تعريفا مع المعرفة نحو غلام زيد
وتخصيصا مع النكرة كما نحو غلام رجل
ان يكون المضاف صفة بإضافة الى معمولها نحو
ضارب زيد وحسن الوجه ولا تفيد الا
تخفيفا في اللفظ ومن ثم جاز مررت برجل
حسن الوجه لان لو افادة هذه الاضافة
تعريفا لكان حسن الوجه معرفة ولم يجز جعله

صفة

صفة لرجل لامتناع وقوع المعرفة صفة للنكرة
وامتنع مررت بزيد حسن الوجه لان زيدا معرفة
وحسن الوجه نكرة وامتنع وقوع النكرة صفة
للمعرفة وجاز الضاربو زيد والضاربو زيد
لافادت التخفيف وهو حذف النون وامتنع
الضاربو زيد لعدم وجود التخفيف خلافا
للفراء فانه جوز بناء على ان الاضافة سابقة
على الالف والام السابع كل اسم تم فينصب
اسماء على التمييز لرفع الابهام وتمام الاسم
اما با التنوين نحو عندي رطل زيتا او بنون
التثنية عندي منوان سمنا او بنون شبه الجمع

نحو عندي عشرون درهمًا او با الاضافة نحو عندي
ملؤه عسلا ومائتم بالتنوين او بنون التثنية جاز
الاضافة نحو عندي رطل زيتٍ ومنوا سمنٍ وكذلك
اذا انتم بنون الجمع نحو اكرمين افعالاً واكرمي
افعالٍ اما معنويه منها فعدد ان الاول
العامل في المبتداء والخبر اعني تجردهما عن تلك
العوامل اللفظية لاجل الاسناد وهذا يرفع ا
المبتداء والخبر الذي هو الاسم المجرد عن العوا
مل اللفظية المذكورة مسند اليه او الصفة ا
لواقعة بعد حرف النفي والف استفهام رافعة
لظاهر نحو زيدٌ قائمٌ وما قائمٌ الزيدان وأقائمٌ الزيدان

فانما

وانما قلنا رافعة لظاهر احترازا به عن الصفة ا
لواقعة بعدهما رافعة لمضمر نحو اقائمان
الزيدان وما قائمون الزيدون فانهما لم يكونا
مبتداء بل خبر مبتداء والزيدان والزيدون مبتداء
لانهما لو كانا الخبر مبتداء والزيدان والزيدون
فاعلا لهما ساد ساد الخبر ولم تثن ولم تجمع
لان الفعل وشبهه اذا اسند الى الظاهر لم
يثن ولم يجمع كما هو المقرر من قاعدتهم فان
طابقت الصفة مفردًا جاز ان يكون الصفة مبتداءً
والاسم المفرد بعدها خبره وان يكون الصفة
خبرًا والاسم الواقع بعدها مبتداء نحو اقائمٌ

زيد وما قائم زيد والجبر هو المجرد عن العوامل
اللفظية المستدل به المغاير للصفة المذكورة
والخبر قد يكون مفردا وقد يكون جملة والثاني
على اربعة اضرب جملة اسمه اسمية نحو زيد
ابوه قائم وفعلية نحو زيد قام ابوه وشرطية
نحو زيد ان تكرمه يكرمك وظرفية نحو زيدا
مامك وقد يتقدم الخبر على المبتدا نحو قائم زيد
الثالث العامل في الفعل المضارع وهو ما اشبه
الاسم باحدى الحروف الزوائد في اوائل لوقوعه
مشتركا بين الحال والاستقبال وتخصيصه
بالحال بالسين والسوف كما ان رجلا مشترك

بين

بين سائر رجال بني ادم وتخصيصه باللام
نحو لخو الرجل ولا يعرب من الفعل غيره اذا لم
يتصل به نون التاكيد ولا نون الجمع المؤنث
والمختار عند الكوفيين في عامل رفع المضارع
ان العامل تجرده عن الجوازم والنواصب
وعند البصريين وقوعه في موقع الاسم نحو زيد
يضرب في موقع زيد ضارب مع خلوه عن
الجازم والناصب فان هذا المعنى يرفع المضارع
واعلم ان عوامل المعنوية ثلثة عند الاخفش
فانكاثنان ما ذكرنا في الكتاب واما الثالث
فهو ما يوجب اعراب الصفة نحو جاءني رجل

كريمٌ ورأيت رجلاً كريمًا ومررت برجل
كريمٍ وعنده ان الصفة ترفع لكونها صفة
لمرفوع وتنصب لكونها صفة لمنصوب وتجر لكو
نها صفة لمجرور وهذا المعنى ليس بلفظ فتكون
العامل على هذا القول مائة وواحدة
لكن الجمهور اتفقوا على ان العوامل لها
العوامل مائة لا ازيد لأن الصفة من التوا
بع والتابع معرب باعراب المتبوع فما يكون العا
مل في المتبوع فهو عامل في التابع والله ا
حكم فهذه مائة عامل لا يستغني الكبير
والصغير والعود والرضيع والوضيع والشريف عن

معرفتها

معرفتها ومن حفظها حصل له بصيرة في النحو

في النحو قد فرغ من تسويده

هذا الكتاب بعون الله

الملك الوهاب

حوس امد کل وران خجر نباشد که در دست بحر عمان نباشد

زمان خوشدلی در ده دریاب که دایم در صدف گوهر نباشد

زمان خوشدلی در ده دریاب که دایم در صدف گوهر نباشد

بی مهر رخت چشم مرا نور نماند در غیر مراحسن دگر نماند

حسرت مرا جاوه ز جران ولیکن چون جبر نوان کرد له معذور نماند

روز عید است من امروز درین بندم شد دهم حاصل کس روز دگر

دوسر دلست له دورم رخی ساغر جام بس خیال که بدیدار آمد

من بگلبوت نشینم بس ازین در بلبل زاهد خود سر رای بهر دگرم

الکه بر خاک درمکده جان و دلست تا نهم در دهم بس این گوشش

خلق گویند که حافظ بس به پرهیزش
ساز خرده می امروز به از صد سرم

بسم الله الرحمن الرحيم

قال المفتقر الى الله الودود احمد بن علي بن مسعود غفر الله
له ولوالديه واحسن اليهما واليه اعلم ان الصرف أم العلوم
والنحو ابوها ويقوى في الدرلبات دارها ويطغى في الزوايات
عارها فجمعت فيه كتابا موسوما بمراح الارواح وهو
للصبي جناح النجاح وراح وراح وفي معدته بين
راح مثل تفاح او راح وبالله اعتصم عما يصم واستعين به
وهو نعم المولى ونعم المعين واسعدك الله لتاتي الدارين

اعلم

ان الصرف يجتلى في معرفة الاوزان الى تسعة ابواب
الصحيح والمضاعف والمهموز والمثال والاجوف والناقص
واللفيف واشتقاق تسعة اشياء من كل مصدر وهي الماضي
والمستقبل واسم الفاعل والمفعول والامر والنهي والمكان
والزمان والالة بكسرته على سبعة ابواب الباب الاول في الصحيح
الصحيح هو الذي ليس في المقابلة الفاء والعين واللام حرف
علة وتضعيف وهمزة نحو ضرب واختص الفاء والعين واللام
للعود حتى يكون فيه من حروف الشفة والوسط والحلق
شئ قلنا الضرب مصدر يتولد منه الاشياء التسعة وهو
اصل في الاشتقاق عند البصريين لان مفهومه واحد وهو
الفعل متعدد الدلالة على الحدث والزمان والفاعل والمكان

قبل المتعدد فاذا كان اصلاً للافعال يكون اصلاً للمختلفا
تها ولان له اسم والاسم مستغنٍ مستغنٍ عن الفعل ايضاً
يقال له مصدر لان هذه الاشياء تصدر عنه
الاشتقاق ان يجد بين اللفظين تناسباً في اللفظ والمعنى
وهو على ثلثة انواع صغير وهو ان يكون بينهما تناسب
في الحروف والترتيب نحو ضرب من الضرب وكبير وهو ان
يكون بينهما تناسب في اللفظ دون الترتيب نحو جبذ
من الجذب والكوكبر وهو ان يكون بينهما تناسب في
المخرج نحو نعق من النهق والمراد من الاشتقاق المذكور
ههنا اشتقاق صغير وال الكفيون ينبغي ان يكون
الفعل اصلاً لان اعلاله مدار لاعلال المصدر وجوداً

لا وعدها

اما وعوداً في مدة وفهم قياماً وافاهوا صح

وعدماً ففي يوجل وجلاً وقاوم قواماً ومداريته تدل على انها
لته وايضاً يؤكد الفعل به ضربت ضرباً وهو بنته ضربت ضربة
والمؤكد اصل دون المؤكد ويقال له مصدر لكونه مصدراً
عن الفعل كما قالوا مشرب عذب ومركب فاره اي مشروب
ومركوب فلنا في جوابهما ان اعلال المصدر للمنشأ كلية
لا للمدارية كحذف الواو في تعد والهمزة في نكرم والمؤكد
به لا تدل على الاصالة في الاشتقاق بل تدل في الاعراب
كما في جاءني زيد زيد وقولهم مشرب عذب ومركب فاره
من باب جرى النهر وسال الميزاب ومصدر الثلاثي كثيراً
وعند سيبويه يرتقي الى اثنين وثلاثين باباً كوتيل وسوق
وشغل ورحمة وشدة وكبرة ودعوى وذكرى وبشرى

ولبابٍ وحِرمانٍ وغفرانٍ ونزوانٍ وطلبٍ وحقٍ وصغرٍ وهدًى

وغلبةٍ وسرِقةٍ وذهابٍ وصرافٍ وسؤالٍ وذهادةٍ ودرايةٍ

ودخولٍ وقبولٍ ووجيفٍ وصهوبةٍ ومدخلٍ ومرجعٍ و

مسعاةٍ ومحمدةٍ ويجيء على وزن اسمي الفاعل والمفعول

نحو قمت قائمًا ونحو قوله تعالى بأيكم المفتون وقد يجيء للمبالغة

نحو التهذار والتلعاب والختيتى والذليلى ومصدر غير الثلاثى

يجيء على سنن الواحد واحد الآتى كلامًا وفى قائل

قتالًا وصلاة قتالًا وفى تحمل تحملًا وفى زلزل زلزالًا

الافعال التى تشتق من المصدر خمسة وثلاثون بابًا

ستة للثلاثى المجرد نحو ضرب يضرب وقتل يقتل وعلم

يعلم وفتح يفتح وكرم يكرم وحسب يحسب ولسيتى الثلاثة

الاول

الاول دعام الابواب لاختلاف حركاتهن فى الماضى والمستقبل

وكونهن وفتح يفتح لا يدخل فى الدعائم لعدم اختلاف ا

لحركاتهن وبعدم مجيئه بغير حرف الحلق واما كرم يكرم

رابى يابى من اللغات المتداخلة والشواذ واما بقى يبقى

وفنى يفنى وقلى يقلى فلثبات طى قد فروا من الكسرة الى

الضمة الفتحة وكرم يكرم لا يدخل فى الدعائم لقلته لانه لا

يجيء الا من الطبائع والنعوت وحسب يحسب لا يدخل فى

الدعائم لقلته وقد جاء فعل يفعل على لغة من قال كدت

تكاد وهى شاذة كفضل يفضل ودمت تدوم واثنا

عشر للمشتبهة الثلاثى نحو اكرم يكرم وقطع وقاتل وتفضل

وتضارب وانصرف واحتقر واستخرج والجلوذ والخشوش

واحمر واحمار اصلها احمرر واحمارر فادغما للجنسية و
يدل عليه ارعوى وهي ناقص من باب انفعل ولا يدغم لعدم
الجنسية وواحد الرباعي نحو دحرج وثلثة للشعبة
الرباع نحو يدحرج احرنجم واقشعر وستة للحق دحرج
نحو شملل وحوقل وبيطر وجهور وجهور وقلسى
وقلنسى وخمسة للحق تدحرج نحو تجلبب وتجورب
تشيطن وترهوك ممكن واثنان للحق احرنجم نحو
انغنسس واسلنقى ومصدات الالحاق اتحاد المصدر
فصل في الماضي وهو يجيء على اربعة عشر وجها نحو ضرب
للمذكر وانما بني الماضي لفوات موجب الاعراب فيه وعلى
الحركة لمشابهته باسم الفاعل في وقوعه صفة للنكرة

نحو مررت برجل ضرب وضارب وعلى الفتح لانه اخ السكون لان
الفتحة جز الالف ولم يعرب الماضي لان اسم الفاعل لم ياخذ
منه العمل بخلاف المستقبل لان اسم الفاعل اخذ منه
العمل فاعطى الاعراب له عوضا عنه او لكثرة مشابهته
له يعني يعرب المضارع لكثرة مشابهته له وبني الماضي على
الحركة لقلة المشابهة له وبني الامر على السكون لعدم
مشابهته له تزيد الالف والواو والنون في آخره حتى يدل
على هما وهمو وهن وضم الحرف الطرفي في ضربوا لاجل
الواو الواحد الواو بخلاف رموا لان الميم ليست بما قبلها وضم
الضاد في ضربوا وان لم يكن الضاد ما قبلها حتى لا يلزم
الخروج من الكسرة الى الضمة كتب الالف في ضربوا للفرق

بين واو العطف وواو الجمع في مثل حضر وتكلم زيد وقيل للفرق بين واو
الجمع وواو الواحد في مثل لم يدعوا ولم يدعو جعلت التاء علامة
للمؤنث نحو في ضربت لان التاء من الحرف الثاني والمؤنث ايضا ثان
في التخليق وهذه التاء لتبت بضم الفاعل كما سيجيء واسكنت الباء
في مثل ضربن وضربت حتى لا يجتمع اربع حركات متواليات فيما هو
كالكلمة الواحدة ومن ثم لا يجوز العطف على ضمير بينه
التاكيد لا يقال ضربت وزيد بل يقال ضربت انا وزيد بخلاف ضربتا
لان التاء فيه في حكم السكون ومن ثمه تسقط الالف في مثل
ضربنا لكون الحركة عارضة الا في لغة ردية يقولون اهلها
ضربانا بخلاف مثل ضربك لانه ليس كالكلمة الواحدة لان جزءه
ضمير مخفوض وبخلاف هذيل وقليط لان اصله صلهما هذا ذيل

ضربن حتى لا يجتمع علامتا
وزن كوجل
وزن برك
تانيث كما في مسلمات وان لم يكن تكونا من جنس
واحد لثقل الفعل بخلاف حبلات لعدم الجنسية وسوى
بين تثنية المخاطب والمخاطبة في اللفظ وبين الاخبار لقلة
الاستعمال في التثنية ووضع الضمائر للايجاز وعدم الالتباس
في الاخبار لان المتكلم يرى في اكثر الاحوال اولانه
يعلم بالصوت انه امذكر او مؤنث كما يجيء ومن زيد الميم
في ضربتما حتى لا يلتبس بالف الاشباع في مثل قول الشاعر
اخوك اخو مكاثرة وضحك ... وحياك الاله فكيف انتا و
خصت الميم في ضربتما لان تحته انثى مضمرا ما دخلت الميم في انتما

لقرب الميم من التاء في المخرج وقبل تبعًا لهما كما يجيء وضمت التاء في
ضربتما لانها ضمير الفاعل وفتحت تاء في الواحدة للمخاطب خوفًا
من الالتباس بالمتكلم ولا التباس في التثنية وقبل اتباعًا
للميم لان الميم شفوية فجعلوا حركة التاء من جنسها وهو
الضم الشفوي وزيدت الميم في ضربتم حتى يطرد بتثنيته وفي
الجمع فيه محذوف وهو الواو لان اصله ضربتموا فحذفت
الواو لان الميم بمنزلة الاسم ولا يوجد في آخر الاسم واو
ما قبلها مضموم الا هو ومن ثمه بقاء في جمع دلو ادل
بخلاف ضربوا لان الباء ليست بمنزلة الاسم وبخلاف
ضربتموه لان الواو خرج من الطرف بسبب الضمير كما في العطاء
وشدد النون في ضربتن لان اصله ضربتنن دون ضربن

لان اصله ضربتن فادغم الميم في النون لقرب الميم من النون
في المخرج ومن ثمه يقال بتدل الميم من النون في مثل انبر
اصله عنبر وقيل اصله ضربتن فاريد ان يكون ما قبل
النون ساكنًا ليطرد بجمع نونات النساء ولا سبيل
اسكان تاء الخطاب لاجتماع الساكنين ولا يمكن حذفها
لانها علامة والعلامة لا تحذف فادخل النون لقرب
النون من النون ثم ادغم فصار ضربتن وزيدت التاء
في ضربت لان تحته انا مضمر ولا يمكن الزيادة من حروفه
انا للالتباس فاختير التاء لوجودة في اخواته زيدت
النون في ضربنا لان تحته نحن مضمر ثم زيدت الالف
فصار ضربنا حتى لا يلتبس بضربن وقيل لان تحته انثا

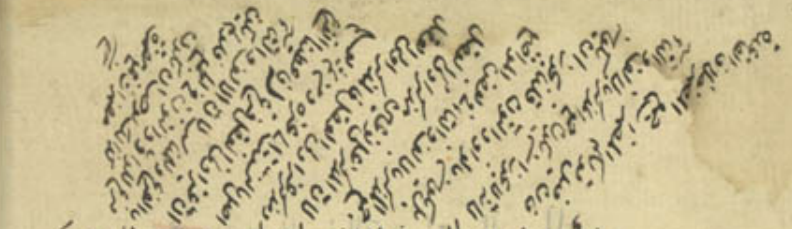

مضمر وتدخل المضمرات فى الماضى واخواته وهى ترتقى الى ستين
نوعا لان الغائب الاصل ثلثة مرفوع منصوب مجرور ثم يصير
كل واحد منها اثنين نظرا الى اتصاله وانفصاله فاضرب
الاثنين فى ثلثة حتى يصير ستة ثم اخرج المجرور المنفصل حتى
لا يلزم تقديم المجرور على الجار فلا يقال زيد به بل يقال
به زيد فيبقى لك خمسة مرفوع متصل ومنفصل ومنصوب
ومتصل ومنفصل ومجرور متصل ثم انظر الى المرفوع المتصل
وهو يحتمل ثمانية عشر نوعا فى العقل سنا فى الغيبة وسنا
فى الخطاب وستا فى الحكاية واكتفى بخمسة فى الغيبة باشتراك
التثنية لقلة استعمالها وكذلك فى المخاطب والمخاطبة
وفى الحكاية بلفظين لان المتكلم يرى فى اكثر الاحوال اويعلم

بالصوت مجهول بالصوت

بصوت بالصوت انه مذكر او مؤنث فلا يحتاج الى تكثير الامثلة
فيبقى لك اثنا عشر نوعا واذا صار قسم واحد من تلك
الاقسام اثنى عشر نوعا فيصير كل واحد منها مثل ذلك
فيحصل لك بضرب الخمسة فى اثنى عشر ستون نوعا اثنى
عشر للمرفوع المتصل نحو ضرب الى ضربنا واثنى عشر للمرفوع
المنفصل نحو هو ضرب الى نحن ضربنا والاصل فى هو ان يقال
هوهو اهوو ولكن جعل الواو ميما فى الجمع لاتحاد مخرجها
واجتماع الواوين فى الطرف فصارهو اثم حذف الواو
كما مر فى ضربوا وحمل التثنية عليه وقيل قلبوها حتى
تقع الفتحة على الضم الميم القوى وادخل الميم فى انتما كما مر
فى ضربنا وحمل الجمع عليه ولا يحذف واو هو لقلة حروفه

من الفعل الصالح ويحذف اذا تعانق بشيء آخر لحصول كثرة
الحروف بالمعانقة مع وقوع الواو على الطرف ويبقى لهما الهاء
مضموما على حاله نحو له ونكسر الهاء اذا كان ما قبلها
مكسورا او ياء ساكنة حتى لا يلزم الخروج من الكسرة
الى الضمة نحو في غلامه وفيه وعليه ويحمل ياء هي الفا اذا كان
متصلا بشيء آخر نحو عليها كما يحمل في يا غلاما
غلاما وفي بادية بادا ويحمل ياء هي في التثنية مبنا حتى لا تقع
الفتحة على الهاء الضعيف مع ضعفها وشدد نونها هن
كما في ضربتين واثنا عشر المنصوب المتصل نحو ضربه الى ضربنا
ولا يجوز فيه اجتماع ضميري الفاعل والمفعول في مثل
ضربك وضربتني حتى لا يصير الشخص الواحد فاعلا ومفعولا

فصل

في حالة واحدة وهو غير جائز الا في افعال القلوب نحو
علمتك فاضلا وعلمتني فاضلا لان المفعول الاول
ليس بمفعول في الحقيقة ولهذا قيل في تقدير علمت
ان الاجلاء الاول ليس بمفعول في الحقيقة
فضلك وعلمت فضلي واثنا عشر المنصوب المنفصل
نحو اياه ضرب الى اياي اضربنا واثنا عشر المجرور المتصل
نحو ضاربه الى ضاربنا في مثل ضاربوني ضاربي
جعل الواو ياء ثم ادغم كما في مهدي والمرفوع المتصل
بسيطة في خمسة مواضع في الغائب نحو ضرب ويضرب
وليضرب ولا يضرب وفي الغائبة نحو ضربت وتضرب
الواو موضع الفاء في الغائبة يستتر الضمير المرفوع المتصل في ضربت
وهي تضرب ايضا هي
وفي تضرب ايضا هي
ولا تضرب ايضا
هي
ولتضرب ولا تضرب وفي المخاطب الذي في غير الماضي نحو
تضرب واضرب ولا تضرب وياء تضربين علامة للمخاطب
والموضع الفاء في المقابلة في الفعل الماضي الغير الاربع
المقابلة بستة تضربت وضربت وضربتما

وفاعله مستتر عند الاخفش وعند العامة هي ضربا زيدا
للفاعل كوا ويفرقون عين الياء المجيئه في هذي للتانيث
ولم يزد في تضربين من حروف انت للالتباس بالتثنية
في الزايدة الالف واجتماع النونين في الزايدة النون
وتكرار التاءين في الزايدتين التاء وابرز الياء للفرق
بينه وبين جمعه ولم يفرق بحركة ما قبل النون حتى لا يلتبس
بالنون الثقيلة في المتورضة ولا يحذف النون حتى
لا يلتبس بالمذكر وفي المضارع للمتكلم نحو ضرب ونضرب
وفي الصفة مطلقا نحو ضارب ضاربان ضاربون
الاخر واستتر في المرفوع دون المنصوب والمجرور
لانه بمنزلة جزء الفعل واستتر في الغائب والغائبة

دون التثنية والجمع لان الاستتار خفيف والمفرد السابق
اعطاه الخفيف للمفرد السابق اولى ودون التكلم والمخاطب
اللذين في الماضي لان الاستتار قرينة ضعيفة والابراز
قرينه قوية فاعطاه الابراز القوي للمتكلم القوي
والمخاطب القوي اولى واستتر في مخاطب المستقبل
ومتكلمه للفرق بينهما لما يجيء وقيل يستتر في هذه المواضع
دون غيرها لوجود الدليل وهو عدم الابراز في
مثل ضرب والتاء في مثل ضربت والياء في مثل يضرب والتاء
في مثل تضرب والهمزة في مثل اضرب والنون في مثل
نضرب وهذه الحروف ليست باسماء والصفة في مثل
ضارب ضاربان ضاربون الى اخره ولا يجوز ان يكون

نا ضربت خيرًا كنا ضربت لوجود عدم حذفها بالفاعلة ا
لظاهرة نحو ضربت هندٌ ولا يجوز ان يكون الفضا بان
ضمير لانه يتغير في حالتي النصب والجر والضمير لا يتغير
كالف ضربا ن والاسناد واجب في مثل افعل وتفعل
وافعل ونفعل لدلالة الصيغة عليه ونحو افعل زيد
وتفعل زيد وافعل زيد ونفعل زيدون فصل المستقبل
وهو ايضًا يجيء على اربعة عشر وجهًا نحو يضرب الى اخره
ويقال له المستقبل لوجود معنى الاستقبال فيه معنًا
ويقال له مضارع لانه مشابه بضارب في الحركات
والسكا السكنات وفي وقوعه صفة للنكرة وفي
دخول لام الابتدآء عليه نحو ان زيدًا لقائم ليقوم

وبالجنس

وبا الجنس في العموم والخصوص يعني ان اسم الجنس
يختص بلام العهد كما يختص يضرب بسوف والسين
وبا العين في الاشتراك بين الحال والاستقبال
ثم زيدت على الماضي من حروف اتين حتى يصير
مستقبلًا لان بتقدير النقصان يصير اقل من القدر
الصالح وزيدت في الاول دون الاخر لئلا يلتبس
بالماضي واشتق من الماضي لان الماضي يدل على
الثبات وزيدت في المستقبل دون الماضي لان
المزيد عليه بعد المجرد والمستقبل بعد زمان الماضي
فاعطي السابق بالسابق واللاحق بالاحق
الف للمتكلم لان الف من اقصى الحلق وهو مبدأ

الخارج والمتكلم هو الذي يبدء الكلام به وقيل للموافقة بينه
وبين انا وعينت الواو للمخاطب لكونه من منتهى
للخارج والمخاطب هو الذي ينتهي الكلام عنده ثم
قلبت الواو تاء حتى لا يجتمع الواوات في نحو وجل
في العطف ومن ثمة قيل الاول من كل كلمة لا يصلح
حكم زيادة الواو وهذا الا تاء وزيدت السين اول ويفتعل الياء للغائب
لان الياء من وسط الفم والغائب هو الذي يكون
ذكره في وسط كلام المتكلم والمخاطب وعينت
النون للمتكلم اذا كان معه غيره لتعينها لذلك
في نصرنا وقيل زيدت النون لانه لم يبق من حروف
العلة شيء وهو قريب من حروف العلة في خروجها

من هوآء الخيشوم وفتحت هذه الحروف المخفة الا
في الرباعيات وهو فعلل وافعل وفعل وتفاعل لان هذه
الاربعة رباعية والرباعي فرع للثلاثي والضم ايضا
فرع للفتحة وقيل لقلة استعمالهن وبفتح ما وراءهن
لكثرة حروفهن واما الهمزة فاصله بريق وهو من
الريق وزيدت الهاء على خلاف القياس وقد تكسر
حروف المضارعة في بعض اللغة اذا كان
ماضيه مكسور العين او مكسور الهمزة حتى
يدل على كسرة الماضي نحو يعلم وتعلم واعلم ونعلم
ويستنصر وتستنصر واستنصر ونستنصر
وفي بعض اللغة لانكسر الياء لثقل الكسرة على

الهمزة الياء وعينت حروف المضارع للدلالة على كسرة العين
في الماضي لانها زائدة والتصرف في الزيادة اولى من التصرف
في غير الزيادة وقيل لانه يلزم الالتباس بين يفعل
ويفعل وبكسر اللام يلزم ابطال الاعراب وتحذف
التاء الثانية في مثل تتقلد وتتباعد وتتجنب
لاجتماع الحرفين من جنس واحد وعدم امكان
الادغام وعينت التاء الثانية للحذف لان الاول
علامة والعلامة لا تحذف واسكنت الضاد
في يضرب فرارا عن توالي الحركات وعينت الضاد
في يضرب للسكون لان توالي الحركات
لزم من الياء فاسكن الحرف الضاد الذي

هو قريب منه تكون اولى ومن ثم عينت الباء
في ضربن للاسكان لانه قريب من النون الذي
لزم منه توالي اربع حركات وسوي بين
المخاطب والغائبة في مثل تضرب وتضربان لا
سنوالهما في الماضي نحو ضربت وضربت ولكن
لا يسكن التاء في غائبة المستقبل لضرورة
الابتداء ولا يضم حتى لا يلتبس بالغة تعلم فان
قيل يلزم الالتباس ايضا بالفتحة قلنا في الفتحة
موافقة بينهما وبين اخواتها مع خفة الفتحة
وادخل في آخر المستقبل نون علامة للرفع كما
في يضربان لان آخر الفعل صار باتصال ضمير الفاعل

بكسر الفاء في المحذوف الفاء وبكسر العين يلزم

حو زير

بمنزلة وسط الكلمة الا النون يضرين وهو علامة
للتانيث كما فى فعلن ومن ثمة يقال با اليا حتى
لا يجتمع علامتا التانيث واليا فى تضربين
ضربى الفاعل كما مر واذا ادخل لم على المستقبل
ينقل معناه الى الماضى لانه مشابه فى العمل بكلمة
الشرط فصل فى الامر والنهى الامر صيغة يطلب
بها الفعل عن الفاعل نحو ليضرب اه وهو مشتق
من المضارع لمناسبة بينهما فى الاستقبالية
زيدت اللام فى الغائب لانه لما من وسطها
وايضا من الحروف الزوائد هى التى يجمعها
بقول الشاعر هَوَيْتُ السِّمَانَ فَشَيَّبْنَنِي وَقَدْ

كُنْتُ قَبْلًا هَوَيْتُ السِّمَانَا اى الحروف الزوائد
هويت السمان ولم يزد من حروف العلة حتى
لا يجتمع حرف العلة وكسرت اللام لانها
مشابهة باللام الجارة لان الجزم فى الافعال
بمنزلة الجر فى الاسماء واسكنت اللام اذا
اتصلت بالواو والفاء وثم نحو وليضرب وفليضرب
وثم ليضرب كما اسكن الخا فى فخذ ونظيره
بالواو وهو يسكون الها ولم يزد من حروف
العلة حتى لا يجتمع حرفا علة وحذف حرف المضارعة
فى المخاطب لكثرة استعماله ومن ثمه لا يحذف
التا مع اللام فى مجهوله اعنى يقال لتضرب لفلة

فى الامر الخا للفرق بينهما وعن اللام

استعماله واجتلبت الهمزة بعد حذف حرف المضارعة
اذا كان ما بعده ساكنًا للافتتاح بالكلام
وكسرة الهمزة لان الكسرة اصل في همزات الوصل
ولم تكسر في مثل اكتب لان بتقدير الكسرة
يلزم الخروج من الكسرة الى الضمة ولا اعتبار
للكاف الساكن لان الحرف الحرف الساكن
لا يكون حاجزًا وحصينًا عندهم ومن ثم ثم
وثنوة ياءً فيقال قنية وقيل بضم للاتباع
وفتح الف ايمن مع كونه للوصل لانه جمع يمين والفه
للقطع ثم جعل للوصل للكثرة وفتح الف اكرم لانه
ليس من الف الامر بل الف قطع محذوف من

فتح الف التعريف لكثرة دورها

اكرم

اكرم حذفت لاجتماع الهمزتين في اءاكرم ولا تحذف
الف الوصل في الخط حتى لا يلتبس امر من علم بامر من علم
فان قيل يعلم بالادغام قلنا الادغام يترك كثيرًا
ومن ثم توثقوا بين عمرو وعمر بالواو وحذفت في بسم الله
لكثرة استعماله ولا تحذف في اقرء باسم ربك لقلة
استعماله وجزم اخر في الغائب باللام اجماعًا
لان اللام مشابهة بكلمة الشرط في الثقل وكذلك
المخاطب عند الكوفيون لان اصل اضرب لتضرب
عندهم ومن ثم قرا النبي صلى الله عليه وآله وسلم
فبذلك فلتفرحوا فحذفت اللام تخفيفًا ثم حذفت
حرف المضارعة للفرق بينه وبين المضارع الحاضر

فبقي الضاد ساكن كنا ثم اجتلبت الهمزة للوصل ووضعت
موضع علامة الاستقبال واعطى له ان علامة الاستقبال
كما اعطى لفاء ربّ عمل ربّ وهو الجر في قول الشاعر
تمشي جملي قد طرقت ومرضع فالهتها عن ذي تمائم محول
وعند البصريين مبني لان الاصل في الافعال البناء
وانما اعرب المضارع لمشابهة بينه وبين الاسم
ولما بين المشابهة بين الامر والاسم بحذف حرف
المضارعة ومن ثم قيل قوله عليه السلام فلتفرحوا
معرب بالاجماع لوجود علامة الاعراب وهي حروف
المضارعة وزيدت في اخر الامر نون لتاكيد
الطلب نحو ليضربنّ اه وكذلك اضربنّ وفتح الباء في ليضربنّ

فرارا

فرارا عن اجتماع الساكنين وفتح النون للخفة وحذف واو
ليضربوا الكفار بالضمة وياء اضربي الكفار بالكسرة
ولم يحذف الف التثنية حتى لا يلتبس بالواحد وكسر النون
الثقيلة بعد الف التثنية تشبيها بنون التثنية
وحذف النون الفي تدل على الرفع في مثل هل
تضربان لان ما قبل النون الثقيلة يصير مبنيا
وادخل الالف الفاصلة في مثل ليضربان فرارا عن
اجتماع النونات وحكم الخفيفة مثل حكم الثقيلة
الا انه لا يدخل بعد الفين لاجتماع الساكنين في غير
حدة وعند يونس يدخل قياسا على الثقيلة وكلا
هما يدخلان في سبعة مواضع لوجود معنى الطلب

فيها الامر كما مر والنهي نحو لا تضربن والاستفهام
نحو هل تضربن والتمني نحو ليتك تضربن والعرض نحو
الا تضربن والقسم نحو والله لاضربن والنفي قليلا
مشابهة بالنهي في الصورة نحو لا تضربن والنفي
مثل الامر في جميع الوجوه الا انه معرب باجماع
ويجيء المجهول من الاشياء المذكورة من الماضي
نحو ضُرِبَ آه ومن المستقبل نحو يُضْرَبُ آه والغرض
من وضعه اما الحساسة الفاعل او لعظمه او لشهرته
واختص فُعِلَ من الماضي لان معناه غير معقول
وهو اسناد الفعل الى المفعول فجعل صيغة
بصيغة ايضا غير معقول وهي فعل ومن ثم لا يجيء

على هذه

على هذه الصيغة كلمة الا وعِلَ ودُعِلَ وفي المستقبل على
يُفعَل لان هذه الصيغة مثل فعلا في الحركات
لا يجيء كلمة الا عُلِبَ وضُرِبَ ويجيء في الزوائد من
الثلاثي بضم الاول وكسر ما قبل الاخر في الماضي
وبضم الاول وفتح ما قبل الاخر في المستقبل تبعا للثلاثي
الا في سبعة ابواب فان مجهول هذا الباب يجيء
بضم الاول المتحرك مع ضم الاول وكسر ما قبل الاخر
وهي تُفُعِّلَ وتُفُوعِلَ وافتُعِلَ وانفُعِلَ وافعُلَّ
واستُفعِلَ وافعُوعِلَ وضم الفاء في الاولين
حتى لا يلتبس بمضارع فعّل وفاعل وضم اول
المتحرك في خمسة الباقية حتى لا يلتبس بالامر في الوقف

يعني اذ نلت وافتعل بفتح التاء في المجهول في الوقف
بوصل الهمزة وافتعل في الامر يلزم الالتباس فضمت
التاء لان لنه فنفس الباقي عليه فصل في اسم الفاعل
وهو اسم مشتق من المضارع لمن قام به الفعل بمعنى
الحدث واشتق منه لمناسبة بينهما في الوقوع
صفة للنكرة وغيره وصيغته من الثلاثي المجرد
على وزن فاعل وحذفت علامة الاستقبال
من يضرب فادخل الالف لخفتها بين الفاء والعين
لان في الاول يصير مشابها بتشتية الماضي وكتبه
عينه لان بتقدير النصب يصير مشابها بما
المفاعلة وبتقدير الضم يثقل وبتقدير الكسر ايضا

بلزم

بلزم الالتباس بامر باب المفاعل ولكن ابقي مع ذلك
للضرورة وقيل الاختيار الالتباس بالامر الاول
لان الامر مشتق من المستقبل واسم الفاعل
مشابه بالمستقبل واما صفة المشبهة فهي مشتقة
من فعل لازم لمن قام به الفعل على معنى الثبوت
ويجيء الصفة المشبهة على هذه الابنية نحو
فرق وشكس واحول وهو مختص بباب
فعل الاستة من باب فعل نحو احمق وازرق
وادم وادعس واسمر واعجف وزاد الاصمعي
اعجم وقال الفراء احمق من حمق وهو لغة
في حمق وكذلك يجيء حرف وسمر وعجف اعني

فعل لغة فيهما ويجئ افعل لتفضيل الفاعل من ثلاثي
غير مزيد فيه مما ليس بلون ولا عيب ولا يجئ من
المزيد فيه لعدم امكان محافظة جميع حروفها
في افعل للصفة فيلزم الالتباس ولا يجئ
ولا لتفضيل المفعول لئلا يلتبس بتفضيل
الفاعل فان قيل لم لا يجعل على العكس حتى
لا يلزم الالتباس قلنا جعله للفاعل اولى
لان الفاعل مقصود والمفعول فضلة
في الكلام وايضا يمكن التعميم في الفاعل دون
المفعول نحو استغل من ذات النحيين
لتفضيل المفعول وهو اعطاهم للدينار

ولا يجئ من لون ولا عيب ولا ما فيها يجئ افعال

واولاهم المعروف من الزوائد واحمق من هبنقة
من العيوب شاذ ويجئ الفاعل على وزن فعيل
نحو نصير اوفيه المذكر والمؤنث اذا كان
بمعنى مفعول نحو قتيل وجريح فرقا بينه
وبين المفعول الا اذا جعلت الكلمة من
عداد الاسماء نحو ذبيحة ولهف لقيطة وقد
يشبه به ما هو بمعنى فاعل نحو قوله تعالى
ان رحمة الله قريب من المحسنين ويجئ
على فعول للمبالغة لغة نحو منوع ويستوي
فيه المذكر والمؤنث اذا كان بمعنى فاعل
نحو امرأة صبور ويقال في المفعول ناقة

يستوي

بمعنى محلوبة فاعطى الاستواء فى فعيل للمفعول
وفى فعول للفاعل طلبًا للعدل ويجئ للمبالغة
نحو صبار وسيف صخذم وهو مشترك بين
ه الآلة وبين مبالغة الفاعل ونسيق وكبار
وعالمة ونسابة وراوية وفروقة وضحكة
وضحامة ومسقام ومعطير ولستوى
المذكر والمؤنث فى التسعة الاخيرة لقلتهن
واما قولهم مسكينة فمحمول على نقيرة
كما قيل هى عدوة الله وان لم ندخل
للفاعل الهاء فى فعول الذى حملا على صديقة لانه
نقيضه وصيغته من غير الثلاثى على صيغة

المستقبل

المستقبل بميم مضمومة وكسر ما قبل الاخر نحو
مكرم واختير الميم لتعذر حرف علة وقرب
الميم من الواو فى كونهما شفويتين وضم الميم
للفرق بينه وبين الموضع ونحو مستحب
للفاعل على صيغة المفعول من استحب
وبافع من نفع شاذ وبنى ما قبل تاء
التانيث على الحركة فى نحو ضاربة لانه
صار بمنزلة وسط الكلمة كما فى النون
التاكيد وياء النسبة وعلى الفتح للخفة

فصل فى اسم المفعول

وهو اسم مشتق من يفعل
لمن وقع عليه الفعل وصيغته من الثلاثى

على وزن مفعول نحو مضروب وهو اسم
مشتق من يضرب لمناسبة بينهما فان
دخل الميم مقام الزائد لتعذر حرف العلة
فصار مضروب ثم فتح الميم حتى لا يلتبس
بمفعول الافعال فصار مضرب ثم
ضم الراء حتى لا يلتبس بالموضع فصار مضرب
ثم اشبع الضمة لعدم مجيء مفعول في كلامهم
بغير التاء فصار مضروب وغير المفعول
الثلاثي دون مفعول الافعال والموضع
حتى يصير مشابها في التغيير باسم الفاعل
اعني غير الفاعل من يفعل ويفعل الى فاعل

والقياس

والقياس فاعل غير المفعول ايضا لمواخاة بينهما وفاعل
وصيغته من غير الثلاثي على صيغة الفاعل لكن
بفتح ما قبل الاخر نحو مستخرج فصل اسم الزمان
والمكان واما اسم المكان وهو اسم مشتق
من يفعل للمكان يقع فيه الفعل فزيدت الميم
كما في المفعول لمناسبة بينهما ولم يزد
الواو فيه حتى لا يلتبس به وصيغته من باب
يفعل على مفعل كالمذهب لا من المثال
فانه بكسر العين فيه نحو الموجل حتى لا يظن
في الكسرة لان فوعل لا يوجد في كلامهم ومن
باب يفعل على مفعل بكسر العين لامن الناقص

وفاعل اسم من اسم الزمان والمكان لشبهه بالفعل في الحركات والسكنات

فانه يفتح العين فيه نحو المرمى فرارا عن توالي الكسرات
ولا يبنى من يفعل مفعل لثقل الضمة فقسم موضعه
بين مفعِل ومفعَل واعطى للمفعِل احد عشر اسما
نحو المنسك والمحرز والمطلع والمنبت والمسرق
والمفرق والمغرب والمسقط والمسكن والمرفق والمجسد
والمسجد والباب للمفعل لخفة الفتحة واسم الزمان
مثل المكان نحو مقتل الحسين وصلح واسم
الآلة وهو اسم مشتق من يفعل للالة
وصيغته مِفعَل كالمِحلَب ومن ثمة قل
الصرفيون المفعل للموضع والمِفعَل للالة
والفعلة للمرة والفِعلة للحالة وكسر الميم

للفرق

للفرق بينه وبين الموضع ويجئ على وزن
مِفعَلة نحو مِكسَحة ومِفعال نحو مِفتاح
ومِقراض ويجئ مضموم الميم والعين
نحو المُسعُط والمُنخُل اسم لهذا الوعاء
وليس بآلة وكذلك اخواته مدهن
والمُدقّ والمُكحُلة الباب الثاني في الصفة ويقال
له اصم لشدته ولا يقال له صحيح لصيرورة
احد حرفيه حرف علة في نحو تقضى البازي
وهو يجئ من ثلثة ابواب نحو سَبَسَبَة
وفَرَّ يَفِرُّ وعَضَّ يَعَضُّ ولا يجئ من باب فَعَلَ
يَفعَلُ الا قليل نحو حَبَّ يَحِبُّ اصله حَبِبَ

يديا يحيى فاعله على وزن فعيل نحو حبيب
ولبّ فهو لبيب واذا اجتمع فيه حرفان
من جنس واحد او متقاربان فى المخرج يدغم
الاول فى الثانى لثقل المكرر نحو مدّ وامرّ
شطاءه وقالت طائفة الادغام البابين
الحرف فى مخرجه مقدار البات الحرفين
كذا نقل عن جار الله العلامة وقيل اسكان
الاول وادراجه فى الثانى فى المدغم والمدغم
فيه حرفان فى اللفظ حرف واحد فى الكتابة
لكنا رحرفان فى اللفظ والكتابة كالرحمن
ولجتماع الحرفين على ثلثة اضرب الاول ان

يكونا

يكونا متحركين يجب فيه الادغام الا فى الالحاقيات نحو
فردّد حتى لا يبطل الالحاق وفى الاوزان التى
يلزم الالتباس نحو صكك وسرر وجدد وطلل
حتى لا يلتبس بصك وسر وجد وطل ولا
فى مثل ردّ وفرّ وعضّ لان ردّ يعلم من يردّ
ان اصله ردد لان المضاعف لا يجئ من باب
فعل يفعل وفرّ ايضا يعلم من يفرّ لان المضاعف
لا يجئ من باب فعل يفعل وعضّ ايضا يعلم من يعض
لان المضاعف لا يجئ من باب فعل يفعل ولا
يدغم حيّ فى بعض اللغات حتى لا يقع الضم على الياء
الضعيف فى يحيّ وقيل الياء الاخيرة غير لازمة

لأنه لسقط نادرة نحو حيوا وتقلب نادرة نحو يحي
الثاني ان يكون الأول ساكنا يجب فيه الا
دغام ضرورة نحو مدّ وهو على وزن فعل
الثالث ان يكون الثاني ساكنا فالادغام ممتنع
فيه ممتنع لعدم شرط الادغام وهو تحرك
الثاني وقيل لابد من تسكين الأول فيجتمع
ساكنان فتفر من وطئة وتقع في الأخرى
وقيل لوجود الخفة بالساكن مع عدم شرط
الادغام ولكن جوّز والحذف في بعض
المواضع نظرا الى اجتماع المتجانسين نحو
ظلت كما جوّز والقلب في نحو تقضى البازي

وعليه

وعليه قراءة من قرع وقرن في بيوتكن من القرار
اصله اقررن فحذفت الراء الأولى ونقلت
حركتها الى القاف ثم حذفت الهمزة لعدم الا
حتياج اليها فصار قرن وقيل من وقر يقر وقارا
فاذ قرئ قرن بفتح القاف يكون من قرّ
بالمكان بفتح القاف وهو لغة في قر بالكسر
فيكون اصله اقررن على وزن اعلمن
فنقلت فتحة الراء الى القاف ثم حذفت
الهمزة لعدم الاجتماع الاحتياج اليها فصار
قرن وقال بعضهم انه مشتق من الوقار
وهذا اذا كان سكونه لازما واذا كان

وقال بعض القراء انه مشتق من الوقار

عارضًا يجوز الادغام وعدمه نحو امْدُدْنَ ومَدَّ بفتح
الدال للخفة ومِدَّ بالكسر لان الكسر اصلي في تحريك الساكن
ومُدَّ بالضم للاتباع ومن ثم لا يجوز فرّ بالضم لعدم
الاتباع ولا يجوز الادغام في امْدُدْنَ لان سكون النون
لازم وتقول بالنون الثقيلة مددن آه وبالخفيفة
مُدُدْنَ آه اسم فاعل مادّ آه اسم مفعول ممدود آه
اسم الزمان والمكان ممَدّ اسم الآلة ومِمَدّة والمجهول مُدّ
بُدّ ويجوز الادغام اذا وقع قبل تاء افتعل من
حروف انْتَدَدْنَ سَسْتَشْحِطُونِي نحو لِمَّتَهُ
وهو شاذ ونحو لَمْتَهُ ونحو اثّار اصله ائتار ويجوز
فيه اتار بالتاء لان التاء والتاء من المهموسة وحروفها

ستشحطك حقه فيكونان من جنس واحد نظرًا خصه
الى المهموسية فيجوز لك الادغام بجعل التاء تاء
والتاء تاء ونحو اداك لا يجوز فيه غير الادغام الدال
في التاء لانه اذا جعلت التاء دالًا لبعده من الدال جاز وبالعكس لم يجز
في المهموسية والقرب الدال من التاء في المخرج
يلزم حرفان من جنس واحد فتدغم ونحو اذكر
يجوز فيه ادّكر واذدكر لان الدال والذال
من المجهورة فجعل التاء دالًا كما في اداك فيجوز
لك الادغام نظرًا الى اتحادهما في المجهورية
بجعل الدال ذالًا والذال دالًا والعكس والبيان
نظرًا الى عدم اتحادهما في الذات ونحو اثّاقلتم مثل اثّاقلتم

اذ ذكر ولكن لا يجوز الادغام فيه يجعل الزاى دالا لان
الزاء اعظم من الدال فى امتداد الصوت فيصير حينئذ كو
ضع القصعة الكبيرة فى الصغيرة او لانه يودى باذان
ونحو اسمع يجوز فيه الادغام لان السين والتاء من
المهموسة ولكن لا يجوز فيه الادغام يجعل السين
تاء لعظم السين فى امتداد الصوت ويجوز البيان
لعدم الجنسية فى الذات ونحو اشبه مثل استمع و
نحو اصبر يجوز فيه اصطبر لان الصاد من المستعلية
المطبقة وحروفها اضغط خص الاربعة الاول المستعلية
الاول لمستعلية المطبقة فجعل والثلثة الاخيرة
لمستعلية فقط والتاء من المخفوضة فجعل

التاء

التاء طاء لمباعدة بينهما وقرب التاء من الطاء فى المخرج
فصار اصطبر كما فى ست اصله سدس فجعل السين
والدال تاء لقرب السين من التاء فى المهموسية
والتاء من الدال فى المخرج ثم ادغم فصار ستت ثم
يجوز لك فيه الادغام يجعل الطاء صادا نظرا
الى اتحادهما فى الاستعلائية نحو اصبر فلا
يجوز لك الادغام يجعل الصاد طاء لعظم
الصاد لبقاء الطبق ويجوز البيان فيه لعدم
الجنسية فى الذات فى امتداد الصوت ونحو اضرب
مثل اصبر اعنى يجوز فيه اضرب واضطرب
ولا يجوز اطرب لزيادة الصفير الذى فى الصاد

فى امتداد الصوت

نحو اطلب لا يجوز فيه غير الادغام التاء في الطاء لاجتماع
الحرفين من جنس واحد بعد قلب التاء الافتعال
طاء لقرب التاء من التاء الطاء في المخرج ونحو اظلم يجوز
فيه الادغام بجعل الظاء ظاء والظاء طاء لمساواة
بينهما في العظم ويجوز البيان فيه لعدم الجنسية
في الذات نحو اظلم واطلم واضطلم ونحو اتعد بجعل
الواو تاء لانه ان لم تقلب تاء يصير الواو ياء لكسرة
ما قبلها فيلزم حرج كون الفعل مرة يائيا نحو
ايتعد ومرة واويا نحو يوتعد او يلزم تولي
الكسرات ولم يدغم فمثل ايتسر لان الياء ليست
بلازمة يعني يصير همزة اذا جعلت جعلة تلا

ونحو اكل ومن ثمة لا يدغم حتى في بعض اللغة وادغام
اتخذ شاذ ويجوز الادغام اذا وقع بعد تاء الافتعال
من حروف تذذ ز سصضطظ يقتل ويبدر
ويعذر وينزع ويبسم ويخصم ويفضل ويرحم
وينظر ولكن لا يجوز في ادغامهن الا الاخير
بجعل التاء مثل العين لضعف استدعاء المخرج
وعند بعض الصرفيين لا يجوز هذا الادغام في
الماضي حتى لا يلتبس بماضي التفعيل لان عندهم
تنقل حركة التاء الى ما قبلها وتحذف المجتلبة
نحو خصم وعند بعضهم يجوز بكسر الفاء نحو خصم
لان عندهم كسر الفاء لالتقاء الساكنين وعند

التاء من اتخذ على بعض اللغة

بعضهم يجئ بالمجتلبة نحو اخصم نظرًا الى السكون
اصله ويجوز في المستقبل مع كسر الفاء وفتحها كما
في الماضي نحو بعضهم يخصم وفي فاعله ضم الفاء للا
تباع مع فتحها وكسرها نحو مخصمون ويجئ مصدره
خصامًا بكسر الفاء لالتقاء الساكنين او نقل
كسرة التاء الى الفاء ويجئ خصاما بالفتح تبعا لفتح
الصاد لان اعتبرت حركة الصاد المدغم فيها
اعتبارًا لسكون الاصل وتدغم التاء تفعل
وتفاعل فيما بعدهما باجتلاب الهمزة كما مر في باب
الافتعال نحو اطهر اصله تطهر واثاقل اصله تثاقل
ولا يدغم في نحو استطع لسكون الطاء تحقيقا وفي

نحو استدل بسكون الدال تقديرًا ولكن يجوز
حذف تائه في بعض المواضع نحو اسطاع يسطيع
كما مر في ظلت واذا قلت اسطاع بفتح الهمزة يكون
السين زائدًا اصله اطاع زيدت السين على
خلاف القياس كالهاء في اهراق

الباب الثالث

في المهموز

ويقال له صحيح لصيرورته
حرف علة في التليين وهو يجئ على ثلثة اضرب
مهموز الفاء نحو اخذ والعين نحو سال
واللام نحو قرا وحكم الهمزة كحكم حرف الصحيح الا انها
قد تخفف بالقلب وجعلها بين بين اي بين
مخرجها وبين مخرج الحرف التي منها حركتها

للحذف الاول يكون اذا كانت ساكنة ومتحركا ما قبلها
تقلب بشيء يوافق حركة قبلها اللين عريكة ساكنه
واستدعاء ما قبلها لخو راس ولوم وبير والثاني
يكون اذا كانت متحركة ومتحركا ما قبلها ثم
يثبت لقوة عريكتها لخو سال ولؤم وسئل الا
اذا كانت مفتوحة وما قبلها مكسورا او مضموما
تجعل ياء او واوا لخو مير وجوبٍ لان الفتحة كا
لسكون في اللين فتقلب كما في السكون فان قيل
لم لا تقلب في سال وهزنه مفتوحة ضعيفة
قلنا الفتحة صارت قوية بفتحة ما قبلها لخو
لاهناك المربع شاذ والثاني يكون اذا كانت متحركة

وساكنا

وساكنا ما قبلها ولكن تليين فيه اولا للين عريكتها المجاورة
الساكن ثم تحذف لالتقاء الساكنين ثم تعطى حركتها الى
ما قبلها اذا كان ما قبلها حرفا صحيحا او واوا او ياء
اصليتين او مزيدتين لمعنى واحد لخو مسلة اصله
وملك اصله ملاك من الالوكة وهي الرسالة ولخو
لحمة اصله الاحم يجوز فيه لحم لان الالف لاجل
سكون اللام وقد لا تعدم ويجوز الحمر لطرو حركة
اللام لانه في الاصل ساكن ولا اعتبار بالعارض كما يجوز
في خصم احصم نظرا الى الطرو حركة الخاء وجمل وجوبة
وابو يوب وابتعى من ويجوز تحميل الحركة عليها واذا
كان ما قبلها حرف لين مزيدا نظر اليه فان كان ياء

اواوا مدتين او ما يشبه المدة كياء التصغير جعلت
مثل ما قبلها ثم ادغم لان نقل الحركة الى هذه الاشياء
يفضي الى تحميل الضعيف فيدغم نحو خطية
وافيس فان قيل يلزم تحميل الضعيف ايضا في الادغام
وهو الثانية قلنا الثانية اصلية فلا تكون
كياء جيل وان كان الفا جعل بين بين لان الالف
لا تحمل الحركة والادغام نحو سائل وقائل واذا
الهمزتان وكانت الاولى مفتوحة والثانية ساكنة
تقلب الثانية الفا نحو اخذوا آدم الا في ائمة
هربتها الفا كما في اخذتم ثم جعلت ياء لاجتماع السا
كنين وعند الكوفيين لا تقلب بل الف حتى لا يلزم

اجتماع الساكنين

اجتماع الساكنين وقرئ عندهم ائمة الكفر بالهمزتين
فان قيل اجتماع الساكنين في حده جائز فلم لا
يجوز في نحو امة قلنا الالف في امة ليست بمدة
فكيف يكون اجتماع الساكنين في حدها انما كانت
او لها مكسورة تقلب ياء نحو ايسر واذا كانت اولى
مضمومة تقلب واوا نحو اوتر من اثر الحديث
واما اخذ وكل ومر فشاذ وهذا اذا كانت الكلمة
واحدة واما اذا كانت في كلمتين تحقق الثانية
عند الخليل نحو قوله تعالى فقد جاء اشراطها
وعند اهل الحجاز تحقف كلاهما وعند بعض
العرب تقحم بينهما الف للفصل نحو انت طبية

أم أم سالم ولا تخفف الهمزة في أول الكلمة لقوة
المتكلم في الابتداء وتخفيفها بالحذف في ناس أصلها
أناس شاذ وكذلك الله فحذفوا الهمزة فصار لاه
ثم أدخلوا عليه الألف واللام فصار الله وقيل أصله
لاه فحذفت الهمزة الثانية فنقلت حركة
الهمزة إلى اللام فصار اللاه ثم أدغم بعد إسكانه
فصار الله كما ترى أصله يرءى فقلبت
الياء ألفا لفتحة ما قبلها ثم لينت الهمزة فاجتمع
ثلث سواكن فحذفت الألف الذي لين وأعطى
حركتها للراء فصار يرى وهذا التخفيف واجب
في يرى دون أخواته لاجتماع حرف العلة بالهمزة

في الفعل

في الفعل الثقيل لكثرة استعمال ومن ثم لا يجب
يئ في ينائ ويسئل في يسائل ومرئ في مرائ
وتقول في إلحاق الضمائر رءا يا ئوا ءا وعلل
الياء سيجئ في باب الناقص للمستقبل يرى يريان
يرون اه وحكم يرون حكم يرى لكن حذف الا
لف الذي في يرون لاجتماع الساكنين بواو
الجمع وحركة الياء في يريان لطرو الحركة ولا
تقلب الياء ألفا لانه إذا قلبت يجتمع ساكنان
ثم يحذف فيلتبس بالواحد في مثل لن يرى
ترين ترءايين على وزن تفعلين فحذفت
الهمزة كما في يرى فقلبت حركتها إلى الراء فصار

تريين ثم جعلت الياء الفا لفتحة ما قبلها فصار
تراين ثم حذفت الف الالتقاء الساكنين
فصار ترين وسوى بينه وبين جمعه اكتفاء
بالفرق التقديري وسيجيء في باب النواقص واذا
ادخلت النون الثقيلة في الشرط كما في
قوله تعالى فاما ترين من البشر احدا حذفت
النون علامة للجزم وكسرت ياء التانيث
حتى يطرد جمع نونات التاكيد في اخسئن ويجيء
تمامه في باب التلفيف الامر ترين يا هند ترين
ترين ولا يجعل الياء الفا في ريا تبعا للتي يا يجوز
الهاء الوقف نحو رهه فحذفت همزته كما في يرى ثم

حذفت

حذفت الباء لاجل السكون وبالنون الثقيلة ترين يا
رجال ويجيء بالياء ترين لعدم السكون كما في ارمين
ولم تحذف واو الجمع في ترون لعدم ضمة ما قبلها
بخلاف اغزن وبالنون الخفيفة ترين ترون ترين
والفاعل راءٍ اه ولا تحذف همزته كما يجيء في المفعول
وقيل لان ما قبلها الف والالف لا تقبل الحركة
ولا لكن يجوز لك ان تجعل بين بين كما
في سائل وقائل وقس على هذا ارى يرى اراءة
والمفعول مرئي اصله مرؤي كما في مهدي
ولا يجب حذف همزته لان وجوب لحذف الهمزة
في فعله غير قياسي فلا يستتبع المفعول وغيره

او في المفعول

الا يكون بنو تم

وحذف فى مرئ لكثرة مستعمله وهو اری یری
واخواتها والوضع مرئ والالة مرئ واذا حذفت
الهمزة فى هذه الاشیا یجوز بالقیاس علی نظائرها
لانه غیر مستعمل والمجهول روئ یروئ المهموز
الفاء یجیء من خمسة ابواب نحو اخذ یاخذ
وادب یادب واهب یاهب وارح یارح
واسل یاسل والمهموز العین یجیء من
ثلثة ابواب نحو ءای یری ویئس
ییئس ولؤم یلؤم والمهموز اللام یجیء
من اربعة نحو هناء یهنیء وسناء یسناء
وصدیء یصدأ وجرء یجرؤ ولا یجیء من

لمضاعف الا المهموز الفاء نحو ءان یئن ولا تقع
الهمزة فى موضع حرف العلة ومن ثمه لا یجیء فى المثال
الا المهموز العین واللام واءد وجاء وفى الاجوف
الا المهموز الفاء واللام نحو اءن وجاء وفى الناقص
الا مهموز الفاء والعین نحو اوی ورءی وفى
اللفیف المفروق الا مهموز العین نحو وای
ونحو اوی وتکتب الهمزة فى اوله علی صورة الالف فى
کل احوال وفى المفروق الا مهموز الفاء الخفة
الف وقوة الکاتب عند الابتداء علی وضع الحرکات
وفى الوسط اذا کانت ساکنة علی وفق حرکة
ماقبلها نحو راءس ولؤم وذیب للمشاکلة

متحركة تكتب على وفق حركة نفسها حتى يعلم حركتها
نحو سال ولؤم وسئم واذا كانت متحركة في اخر
الكلمة تكتب على وفق حركة ما قبلها الا عارضة وفق
حركة نفسها الا ان الحركة الطرفية عارضة
نحو قرأ وطرء ورفق واذا كانت ما قبلها ساكنا
لا تكتب على صورة شيء لطرد حركتها وعدم
حركة ما قبلها نحو خبء ودفء ونفء ودرء

الرابع في المثال ويقال له للمعتل الفاء مثال
لان ما ضيه مثل الصحيح في صحة وعدم اعلاله
وقيل لان امره مثل امر الاجوف نحو عد وزن
وهو يجيء من خمسة ابواب ولا يجيء من باب

فعل يفعل

فعل يفعل الا وجد يجد في لغة بني عامر فحذفت
الواو في يجد في لغتهم لثقل الواو مع الضمة بعدها
وقيل هذه لغة ضعيفة فاتبع لعدم

في الحذف وحكم الواو والياء اذا وقعتا في اول
الكلمة حكم الصحيح نحو وعد ووعد ووزف
ووزف ووقر ووقر ووبر ووبر وونع
ونع ونظائرها القوة للمتكلم عند الابتداء
وقيل الاعلال قد يكون بالسكون او بالقلب
الى حرف علة او بالحذف وتلا نتفا الامكن
في الابتداء اما بالسكون فلتعذره وكذلك
بالقلب لان المقلوب به غالبا يكون بحرف

لا اعتبار بما يجوز عن القياس واستعمال الفصحاء

جواب سؤال وجواز ان يقال ينبغي ان تحذف الواو من قعد لتحذف عوض الياء حتى يكون القعد كالعدة ٣٢١

العلة وحرف العلة لا يكون الا ساكنا واما
الحذف فلنقصانه من القدر الصالح في الثلاثي لانا
ع الثلاثي في الزوائد ولا يعوض بالتاء في الاول والاخر
حتى لا يلتبس بالمستقبل والمصدر في نفس الحروف
ومن ثمة لا يجوز ادخال التاء في الاول في الدعة
ا اصله وعدم ٢ للالتباس ويجوز في التكلان لعدم الالتباس
وعند سيبويه يجوز حذف التاء كما في قول
شاعر واخلفوك عد الامر الذي وعدوا ان
التعويض من الامور الجائزة عنه وعند الفراء
لا يجوز الحذف البتة لانها عوض من المحذوف الا
في الاضافة لان تقوم مقامها وكذلك حكم الالف
الحرف الاصلي ٢ الاضافة

والاستقامة ونحوهما ومن ثمة حذفت في قوله تعالى
واقام الصلوة وايتاء الزكوة وتقول في الحاق
الضمائر وعد وعدا وعدوا اه ويجوز في وعد
ادغام الدال في التاء لقرب مخرجهما للمستقبل بعد
اصله يوعد فحذفت الواو لانه بمتى يلزم الخروج
من الكسرة في التقديرية الى ضمة التقديرية ومن الضمة
التقديرية الى الكسرة التحقيقية ومثل هذا ثقيل
ومن ثمة لا تجيء على وزن فعل وفعل الا حبك
ودئل وحذفت في يعد واعد ويعد ايضا
للمشاكلة وحذفت الواو في مثل يضع لان اصله
يوضع وحذفت الواو ثم جعل يضع نظرا الى حذف

الحاق لان الكسرة مع حرف الحلق ثقيل ولا يحذف
في مثل يوعد لان اصله ياوعد لان مضارع آه الفاعل
واسم المفعول موعود للوضع موعد لانه مبعد
قلبت الواو ياء لكسرة ما قبلها وهم يقلبون
مع الحاجز في نحو قنية وبغير الحاجز يكون
القلب اولى الباب الخامس في الاجوف ويقال له
لاجوف لخلو جوفه عن الحرف الصحيح ويقال
له ذو الثلاثة لصيرورته على ثلثة احرف
في المتكلم نحو قلت وهو يجيء من ثلثة ابواب
نحو قال يقول وباع يبيع وخاف يخاف قال بعض
المصريين ان له اصلا واحدا ملا في باب الاعلال

يخرج جميع المسائل منه وهو قولهم ان الاعلال
في حروف العلة في غير الفاء يتصور ستة عشر
وجها لانه يتصور في حروف العلة اربعة اوجه
الحركات الثلاث والسكون وفي ما قبلها ايضا
كذلك فاضرب الاربعة في الاربعة حتى يحصل
لك ستة عشر وجها ثم اترك الساكنة التي
قبلها ساكن لتعذر اجتماع الساكنين فبقي
لك خمسة عشر وجها الاربعة اذا كان ما قبلها
مفتوحا نحو قَوْلٍ وبَيْعٍ وخَوْفٍ وطَوْلٍ والاعلال
الاولى لان حرف العلة اذا سكنت جعلت
من جنس حركة ما قبلها للاين عريكة الساكن

واستدعاء ما قبل نحو ميزان اصله موزان وبويع
اصله بيسع الا اذا انفتح ما قبلها الفتحة والسكون
وعند البعض يجوز القلب نحو القال ويعل نحو
اغزيت نبعا ليغزى ويعل نحو كينونة من
الكون مع السكون الواو وانفتاح ما قبلها
لان اصله كيوِنونة عند الخليل فادغمت
فصار كيّنونة كما في ميت اصله ميوت ثم
خفف فصار كينونة وقيل اصله كونونة بضم
الكاف ثم فتح حتى لا يصير الياء واوا في نحو
الصيرورة والغيبوبة والقيولة ثم جعلت
الواو ياء تبعا لليائيات لكثرتها ومن ثمة لا يجيء

من الواويات

من الواويات غير الكينونة والديمومة والسيدودة
والصيغوغة قال ابن الحنبلي في الثلاثة الاخيرة تسكن
حرف العلة فيها للخفة ثم تقلب الفا لاستدعاء
والفتحة ولين عريكة الساكنين اهـ اذ اكن في فعل
او في اسم على وزن فِعِل اذ كان حرف العلة غير
عارضة ولا يكون فتحة ما قبلها في حكم السكون
ولا يكون في معنى الكلمة اضطراب ولا يجتمع فيها
اعلالان ولا يلزم ضمة حرف العلة في مضارعه
ولا يترك للدلالة على الاصل ومن ثمة يعل نحو
قال اصله قول ونحو دار اصله دور لوجود
الشرائط المذكورة ويعل مثل ديار اصله دوار

تبعا لواوه ومثل قيام تبعا لفعله ومثل سياط
تبعا لواو واحده وهي مشابهة بالف دار في كونها
ميتت اعني تعل هذه الاشياء وان لم يكن افعال
ولاعل وزن افعال للمتابعة ولا يعل نحو الحوكة
والحوكة نحو حيدى وصورى نحو جهر عن وزن
الفعل بعلامة التانيث وقيل حتى يدل على
الاصل نحو دعوا القوم لطرق الحركة ونحو عور
واجتوروا لان حركة العين والتاء في حكم عين
اعور والف تجاور ونحو الحيوان حتى يدل حركته
على اضطراب معناه والموتان محمول عليه
لانه نقيضه ونحو طوى حتى لا يجتمع فيه اعلالان

وطويا

وطويا محمول عليه وان لم يجتمع فيه اعلالان
ونحو حيى حتى لا يلزم ضمه الياء في المضارع اذ
اذا قلت حاى يحيء مستقبله يحاى والقود
حتى يدل على الاصل الاربعة اذا كان ما قبلها
مضموما نحو ميسر وبيع ويغزو ولن يدعو
وتجعل الياء في الاولى واوا والضمة ما قبلها
ولان عن حركة التاكن فصار موسر وفي
الثانية تسكن للخفة ثم تجعل الياء واوا لضمة ما قبلها
ولان عن حركة التاكن فصار بوع واذا جعلت حركة
ما قبل حرف العلة من جنسه نحو فصار
بيع وتسكن في الثالثة للخفة فصار يغزو

ولا يعل في الرابعة لخفة الفتحة ومن ثم لا يعل
عُيَبَةٍ ونُوَمَةٍ الا ربعة اذا كان ما قبلها
مكسورا نحو موزان وداعوة ورضيوة
مبين وفي الاولى تجعل ياء كما مر وفي الثانية
تجعل ياء لاستدعاء ما قبلها واين عن كلة
الفتحة فصار داعية ولا يعل مثل دول لان
اسماء التي ليست بمشتقة من الفعل لا تعل
لخفتها الا اذا كان على وزن الفعل فيجوز
الاعلال نحو دار وباب وهو ليس على وزن
الفعل وفي الثالثة تسكن للخفة ثم تحذف
لاجتماع الساكنين فصار رضوا والرابعة مثلها

فصل في الاعلال

في الاعلال الثلاثة اذا كان ما قبلها ساكنا نحو
يخوف يكيع ويقول ولا تعطى حركاتهن الى ما قبلها
لضعف حروف العلة وقوة حروف الصحة ولكن
تجعل في نحو يخوف الفا لفتحة ما قبلها واوا او ياء
عربكة الساكن العارض بخلاف الخوف فانه
تحرك فصار يخاف ويبيع ويقول ولا يعل نحو اعين
واذور حتى لا يلتبس بالافعال ونحو جدول
حتى لا يبطل الالحاق ونحو قوم حتى لا يلزم لا
علال في الاعلال ونحو الرمى حتى لا يلزم الساكن
في اخر في المعرب ونحو تقويم وتبيان وقوال
حتى لا يجتمع الساكنان بتقدير الاعلال ومخيط

منقوص من الخياط فلا يعل تبعا له فان قيل لم لا
يعل الاقامة مع حصول اجتماع الساكنين اذا
اعلت كاعلال اخواتها قلنا تبعا لقام فان قيل
لم لا يعل التقويم تبعا لقام وهو ثلاثي اصيل
في الاعلال قلنا ليطرد قولنا قوم استباع قام وان
كان اصيلا في الاعلال لقوة قوم في الاخوة
مع التقويم ولا يصح اقام ان يكون مقويا لقام
لانه ليس من ثلاثي اصيل ولا يعل مثل ما اقوله
واعلت المراءة واستحوذ حتى يدلا على الاصل
وتقول في الحاق الضمائر قال قالا قالوا الخ
واصل قال قول فجعل الواو الفا لتحركها وانفتاح

ما قبلها

ما قبلها كما مر واصل قلن قولن فغلبت الواو الفا
ثم حذفت لاجتماع الساكنين فصار قلن ثم حركة
القاف حتى يدل على الواو المحذوفة فصار قلن
ولا يضم في خفن لان الاصل في النقل نقل حركة
الواو لسهولتها ولا يمكن هذا في قلن لانه يلتبس
ح فتحة المفتوحة ولا يفرق بينه وبين جمع المؤنث
في الامر المهم لا يعتبر دون الاشتراك الصوري
ويكتفون بالفرق التقديري كما في بعن وهو ايضا
مشترك بين المعلوم والمجهول انفا او وقع من غزة
الواضع كما في الانثيين والجماعات من الامر والماضي
في تفعل وتفاعل وتفعلل ولا يفرق بين فعلن وفعلن

نحو طلن وقلن لانه يعلم من الطويل ان اصله طولن
لان الفعل المبني من فعل يفعل غالبا يعلم الفرق
بين خفن وبعن من مستقبلهما يعلم من بخاف
ان اصل خفن خوفن لان الاجوف من باب فعل
يفعل لا يجيء الا من حروف الحلق ويعلم من بيع
ان اصل بعن بيعن لان الاجوف لا يجيء
من باب فعل يفعل المستقبل يقول اما اصله
يقول واعلاله كما مر فحذفت الواو في يقلن
لاجتماع الساكنين ثم حذف الالف لعدم
الاحتياج اليها ويحذف الواو قل الحق وان
لم يجتمع فيه الساكنان لان الحركة فيه حصلت
بالخارج

بالخارجي فيكون في حكم السكون تقديرا بخلاف قولا
وقولن لان الحركة فيهما حصلت بالداخليين
وهما الف الفاعل ونون التاكيد وهو بمنزلة
من الداخلي ومن ثمة جعلوا آخر مضارع مبنيا
نحو يفعلن وتحذف الالف في دعتا وان حصلت
الحركة بالف الفاعل لان التاء ليست من نفس
الكلمة بخلاف اللام في قولا وقولن ويقولان
النقيلة قولن قولان قولن قولن قولان قلنا
وبالخفيفة قولن قولن قولن الفاعل قائلان
اصله قاول فقلبت الواو الفا لتحركها وانفتاح
ما قبلها كما في كساء اصله كساو وجعلت الواو الفا

لوقوعه في طرف ثم جعل همزة فصار كساء ولا اعتبار
لالف الفاعل لانها ليست بجارية مجرى حرف حصينة فتمنع
الالفان ولا يمكن اسقاط الاولى لانه يلتبس بالماضي
وكذلك في الثانية فحركت الاخيرة فصارت همزة
ويحيى في البعض بالحذف نحو هاء ولاء
والاصل هائع ولائع ومنه قوله تعالى وكنت عاشقا
حرفها راى هائن ويحيى بالقلب نحو شاك اصله شاء
يك وهاد اصله واحد ويجوز القلب في كلام هو نحو القسي
اصله قووس فقدم السين فصار قسوو عاد ذا عصو
فجعل قسي لصلوح وقوع الواوين في الطرف فكسر القاف اتباعا
لما بعدها فقالوا قسية كما في عصي ومنه انيق علوه اعقل

اصله

اصله انوق ثم قدم الواو على النون فصار اونق ثم جعل
الواو ياء على غير القياس المفعول مفعو ومقول اصله
مقوول فاعل كاعلال يقول فصار مقول فاجتمع
الساكنين فحذف الواو الذي عند سيبويه لان
الحذف للزيادة اولى والواو الاصلي عند الاخفش لان
الزائد علامة والعلامة لا تحذف وقال سيبويه
في جوابه لا تحذف العلامة اذا لم توجد علامة
اخرى وفيه توجد علامة اخرى وهي الميم فيكون ضربه
عنده مفعل وعند الاخفش مفعول وكذلك
مبيع اصله مبيوع بمعنى اعل كاعلال يبيع فصار
مبيوع فاجتمع الساكنان فحذف الواو وعند سيبويه

فصار مبيع ثم كسرت الباء حتى تسلم الياء وعند الاخفش
حذفت الياء فاعطى الكسرة لما قبلها كما في بيع فصار
مبوع ثم جعل الواو ياء كما في ميزان فيكون وزنه مفع
عند سيبويه وعند الاخفش مفل كالموضع مقال اصله
مقول فاعل كما في يخاف وكذلك مبيع اصل مبيع
كما في بيع فالكفي الفرق التقديري بين الموضع وبين
اسم المفعول وهو معتبر عندهم كما في الفلك تائك
اذا قدرت سكونه كسكون اسد يكون جمعا في
قوله تعالى اذا كنتم في الفلك وجرين بهم بريح طيبة
واذا قدرت سكون الكسكون فرد يكون واحدا
نحو قوله تعالى في الفلك المشحون الا له مقال

اصله

اصله مقول المجهول قبل الآه اصله قُوِل فاسكن الواو
للخفة فصار قول وهو قول لغة ضعيفة لثقل الضمة
مع الواو وفي لغة اعطى الكسرة الواو الى ما قبلها فصار
قول ثم صار الواو ياء لكسرة ما قبلها فصار قِيل وفي
لغة اخرى لتتم حتى يعلم ان اصل ما قبلها مضموم
وكذلك بيع واختير واتقيد وقلن ويعلن يعني
يجوز فيهن ثلث لغات ولا يجوز الاشمام في مثل
اقيم لعدم ضم ما قبلها ولا يجوز بالواو ايضا لان
جواز الواو لانضمام ما قبلها قبل حرف العلة وهو
ليس بموجود وسوى في مثل قلن ويعلن وبين
للمعلوم والمجهول اكتفاء بالفرق التقديري واصل

قيل يقول فاعل كاعلال يخاف الباب السادس في
الناقص ويقال له الناقص لنقصانه في الآخر وذلك
ربعة لانه يصير على اربعة احرف في الاحتياج عن نفسك
نحو رمَيْتُ وهو لا يجيء من باب فَعِلَ يَفْعَلُ بالكسر
وتقول في الحاق الضمائر رَمَيْتُ رميا رموا اصله
رَمَيَ فقلبت الياء الفا لتحركها وانفتاح ما قبلها
رَمَى كما قلبت في قال واصل رموا رَمَيُوا فقلبت الياء الفا
لتحركها وانفتاح ما قبلها فصار رماوا فاجتمع
الساكنان فحذفت الالف فصار رَمَوا وكذلك
رضوا الا انه ضم الضاد فيه بعد الحذف الباء
لا يلزم الخروج من الكسرة الى الضمة والواو واصل

دعت

رضت رضيت فحذفت الياء كما في رموا وحذفت الياء
في رمَتا وان لم يجتمع الساكنان لفظا لانه يجتمع الساكنان
تقديرا وتمامه مر في قولك لا يعل في رميين كما
في القول المستقبل يَرْمِي اصله يَرْمِيُ فاسكن الياء
لثقل الضمة عليها ولا يعل في مثل يرميان لان حركة
تخفيفه واصل يرمون يرميُونَ فا
سكنت الياء ثم حذفت لاجتماع الساكنين وسوى
بين الرجال والنساء في مثل يعفون اكتفاء بالفرق
التقديري الواو في النساء اصلية والنون علامة
التانيث ومن ثم لا تسقط في قوله تعالى الا ان
يعفون واصل يرمين يرميين فاسكنت الياء

وقد علم من تخصيصه بالذكر انه يجيء
من الابواب الباقية نحو يرمي يرمي
من باب ضرب يضرب وغزى يغزو من باب
نصر ينصر ورضي يرضى من باب علم يعلم
ورعى يرعى من باب تعب يتعب وذكر بعد كو بنا بر
تعلم يتعلم

ثم حذفت لاجتماع الساكنين وهو مشترك في اللفظ
مع جماعت النساء واذا دخلت الجازم تسقط
الياء علامة للجزم ومن ثمة تسقط في حالة الرفع
علامة للوقف كما في قوله تعالى والليل اذا يسر
وتنصب اذا دخلت الناصب لخفة النصب ولم يثبت
في مثل لن يخشى لان الالف لا يحتمل الحركة الا ما
ارمِ اه اصله ارمي فحذفت الياء علامة للجزم
فصار ارمِ واصل ارموا ارميوا فاسكنت الياء
ثم حذفت لاجتماع الساكنين فصار ارموا واصل
ارمي ارميي فاسكنت الياء الاصلية ثم حذفت
لاجتماع الساكنين ونون التاكيد ارمين اه بالحقيقة

ادبي

ارمين ارمن ارمن الفاعل رام رميان رمون الخ
اصله رامي فاسكنت الياء في حالتي الرفع والجر
ثم حذفت لاجتماع الساكنين ولا تكسر في حالة
النصب لخفته واصل رامون رامیون فاسكنت
الياء ثم حذفت لاجتماع الساكنين ثم ضمة الميم لا
ستدعاء الواو الضمة واذا اضفت التثنية
الى نفسك فقلت رامياي في حالة الرفع ورا
مِيَّ في حالتي النصب والجر بادغام علامة
والجر في ياء الاضافة واذا اضفت الجمع الى نفسك
فقلت رامِيَّ في جميع الاحوال واصله في حالة
الرفع رامويَ فادغم لانه اجتمع الحرفان من جنس

واحد في العلية المفعول رُمِيَ اصله رُمِوَ
فاعرف كما في رُمِيَ واذا اضيفت التثنية الى الياء
الاضافة فقلت مَرْمِيَايَ في حالة الرفع وهو في حالتي
النصب والجر مَرْمِيَيَّ باربع ياآت واذا اضفت الجمع
فقلت مَرْمِيَيَّ باربع ياآت ايضا في كل الاحوال
للوضع مَرْمِيٌّ والاصل فيه ان يأتي على وزن
مَفْعَلٌ الا انهم فروا عن توالي الكسرات الى
رُمِيَ المجهول رُمِيَ يُرْمَى الى اخرها ولم يعل رُمِيَ
لخفة الفتحة واصل يُرْمَى يُرْمَيُ فقلبت الياء
الفا كما في يُرْمَى وحكم عن اخر وامثل رُمِيَ يُرْمَى
في كل الاحوال الا انهم يبدلون الواو ياء

في نحو اغزيت تبعا ليغزي مع ان الياء من حروف
الابدال وحروفها قولك اسبنحاه يوم سال
مزط الهمزة ابدلت وجوبا مطردا من الالف في نحو
صحراء لان همزتها الف في الاصل كالف سكرى
ثم جعلت همزة لوقوعها طرفا بعد الف زائدة ومن
ثمة لا يجوز جعلها همزة في صحاري يعني لو كانت
في الاصل همزة لجاز صحاري في صورة ما كما يجوز
في خطيئة ومن الواو وجوبا مطردا في نحو اول اصل
فرارا عن اجتماع الواوات ونحو قائل كما من
ونحو دور لثقل الضمة على الواو ونحو كساء لوقوع
الحركات المختلفة الواو همزة بعد الف زائدة ومن الياء وجوبا مطردا

عن الواو المضمومة في نحو احموه لثقل الضمة على
الواو ومن الواو غير المضمومة نحو اشاح ولمد
احد في الحديث ومن الياء نحو قطع الله اديه
لثقل الحركة على الياء ومن الهاء نحو ماء ومن غمة
يجيء جمعه مياه ومن الالف نحو ارى بدكاديك
البرق صبرا فقد هيجت شوق المشتاق ونحو
قراءة من قراء لا الضالين ومن العين نحو اياد
بحر ضاحك زهوق لانخادع حرجت السين
ابدلت من التا نحو اتخذ اصله لتخذ عند سيبويه
لقربهما في المهموسية والتاء ابدلت من الواو
نحو تخمة واختلف في قربهما من الياء نحو تشنا

واستوا حتى لا يقع الحركة على الياء ومن السين نحو سنت
اصله سدس ونحو عشر وبين برتوع بشواز الناب ومن الصاد
نحو اصيت الفرس في المهموسية ومن الباء نحو دعا لت
النون ابدلت من الواو نحو صنعاني لقرب النون من حرف
العلة ومن اللام نحو لعن لقربهما في المجهورية الجيم
ابدلت من الياء المشددة نحو ابوجع حتى لا يقع الاكاك
المختلفة على الياء وعن غير المشددة حملا على المشدد
نحو لاهم ان كنت قبلت حجة فلا تزل انشاح بانبذاخ
الدال ابدلت من التاء نحو فرد واحد مع الفرخ خها
الهاء ابدلت من الهمزة نحو هرقت الماء ومن الف
نحو حيهل وانه ومن الياء نحو هذه امة الله

لمناسبة سبتها بحرف العلة في الخفاء ومن ثمة لا
يمنع الامالة في مثل بيضرها ويمتنع في اكلت عنبا ومن
التاء وجوبا مطردا في نحو طلحة وجمزة في الوقف الفرق
بينها وبين التاء في الفعل الياء ابدلت من الالف
وجوبا مطردا نحو مفتح ومن الواو وجوبا مطردا نحو
ديب ومن احد حرفي التضعيف نحو تقضي البازي
كمامر ومن النون نحو اناسي ودينار لقرب الياء
من النون ومن العين نحو ضفادي لثقل العين
وكسرة ما قبلها ومن التاء نحو ايتصلن لان اصله
واو ساكنة ومن الباء نحو التعالي ومن السين
في قول الشاعر لذا لما عدا اربعة فسال فروجك

خامس وابوك سادي ومن التاء في قول الشاعر
قد مر يوما وهذا التالي وانت بالهجاء ان لا تبالي
لكسرة ما قبلها من الواو وابدلت من الالف وجوبا
مطردا نحو ضوارب لقربهما في العلية ولاجتماع
الساكنين ومن الياء وجوبا مطردا نحو قوم لضمة
ما قبلها ومن الهمزة وجوبا مطردا نحو كمامر في الهمز
ابدلت من الواو نحو قوم لاتخاذ مخرجهما ومن اللام
نحو قوله عليه السلام ليس من امبر امصيام
في امسفر لقربهما في المجهورية ومن النون
الساكنة نحو عمر ومن المتحركة كقول الشاعر وكفك
لمخضت البنام لقربهما في المجهورية ومن الباء نحو انت

وانما الاتحاد مخرجهما الصاد ابدلت من السين نحو

اصبغ لقربهما في المخرج الالف ابدلت من اخيتها وجوبا

مطرد الخوراس كما مر اللام ابدلت من النون اصيلا

ومن الضاد نحو الطجع لاتحادهن رتبة الثنا وابدلت

من السين نحو تردل ومن الصاد نحو قول الحاتم

هكذا فردي انا الطآء ابدلت من التا، وجوبا مطرد

في افتعل نحو اضطرب وفي مصيطر لقرب مخرجهما

والموضع الذي لم يقيد من الصور المذكوره يكون

فيكون ابدالا على ثلثة جائز اغير مطرد الباب التاسع في التخفيف ويقال له لتخفيف

للتخفيف في العلة فيه وهو على ضربين مقرون

والمفروق مثل وقى يقي حكم فاهما الحكم وعد بعد وحكم

لاصما الحكم رمى يرمى وكذلك حكم اخواتها الامر ق

تباقوا آه وبالنون الثقيله قين آه بالتخفيفه قين قن قن

الفاعل واتٍ المفعول موقٍ الموضع موقى الآله مبقى

المجهول وقي يوقى المقرون نحو طوى يطوى الماضي منهما

وحكمهما حكم الناقص والاعل عينهما كما مر في باب

الاجوف الامر اطوا آه وبنون التاكيد اطوين آه بالتخفيفه

اطوين اطون اطون وتقول من روى يروى اروين بالنون

التاكيد اروين بالتخفيفه ارون ارون ارين واذا

اردت ان تعرف احكام نون التاكيد في الناقص واللفيف

فانظر الى حروف العلة ان كانت اصلية محذوفة

في الواحد ردت لان حذفها كان لسكون وهو انعدم يدخول

النون وتفتح لخفة الفتحة نحو اطوين واغزون وارءين كما

وفي رواية فاطويا واغزوا وان كانت ضميرا فانظر الى ما قبلها

كان مفتوحا حذفت لبطء حركتها ما قبلها نحو ارءون

وارءين كما في قوله تعالى ولا تنسوا الفضل بينكم وان

كان غير مفتوح تحذف لعدم الخفة فيما قبلها

نحو اطوون واطوين كما في نحو اغزو القوم ويا امرأة اغزي

القوم الفاعل طاوٍ ولا يعل واوه كما في طوى وتقول

من الرى ريان ريانة رواء وتلحق ريان رواء ايضا

مثل عطشان عطشانة لا يطاش ولا يجعل واوها

يا، كما في سيا حتى لا يجتمع الاعلالان بقلب الواو التي

هي عين يا، وقلب الياء التي هي لام الكلمة همزة وتقول في

التسعة المؤنث

التثنية المؤنث في حالتي النصب والخفض ريين مثل عطشين

واذا اضيف الى الياء المتكلم ريين بحسب الاولى منقلبة

عن الواو التي هي عين الفعل والثانية لام الفعل والثالثة

منقلبة عن الف التانيث والرابعة علامة النصب

والجر والخامس يا الاضافة والمفعول مطوى الموضع

مطوى والالة مطوى اعل كالاعلال المجهول طوى

اعل كالاعلال يطوى وحكم لام هذه الاسماء كحكم طوى يطوى

في التي اجتمع الاعلالان بتقدير اعلالها وفي التي

لم يجتمع اعلالان يكون حكمها ايضا

كحكم طوى للمتابعة نحو طوى وطاويان تمت الكتاب

بعون الله الملك الوهاب في احد عشر شعبان

سنة ١٢١٦ ه